



แผนพัฒนาท้องถิ่น
(พ.ศ.๒๕๖๑-๒๕๖๕)

เทศบาลตำบลห้วยเหนียว
อำเภอท่ามะกา จังหวัดกาญจนบุรี

✚ งานแผนและงบประมาณ ✚
สำนักปลัดเทศบาลตำบลห้วยเหนียว

ส่วนที่ ๑ สภาพทั่วไปและข้อมูลพื้นฐาน

๑. ด้านกายภาพ

๑.๑ ที่ตั้งของหมู่บ้านหรือชุมชน

เทศบาลตำบลห้วยเหนียว ตั้งอยู่ในเขตอำเภอท่ามะกา จังหวัดกาญจนบุรี ได้รับการจัดตั้งเป็นเทศบาลตามพระราชบัญญัติเปลี่ยนแปลงฐานะจากสุขาภิบาลเป็นเทศบาล พ.ศ.๒๕๕๒ เมื่อวันที่ ๒๕ พฤษภาคม ๒๕๕๒ อยู่ห่างจากกรุงเทพมหานครประมาณ ๑๐๑ กิโลเมตร ห่างจากจังหวัดกาญจนบุรีประมาณ ๓๘ กิโลเมตร มีพื้นที่ในเขตปกครองทั้งหมด ๓.๖๓ ตารางกิโลเมตร ครอบคลุมพื้นที่บางส่วนของตำบลห้วยเหนียว จำนวน ๗ หมู่บ้าน

หมู่ที่ ๑	ชุมชนศาลเจ้าตึก
หมู่ที่ ๒	บ้านห้วยเหนียว
หมู่ที่ ๓	ชุมชนอพลโล่
หมู่ที่ ๔	บ้านห้วยเหนียว
หมู่ที่ ๕	บ้านวังทอง
หมู่ที่ ๖	บ้านทับซุง
หมู่ที่ ๗	ชุมชนบ้านวังทอง

อาณาเขตติดต่อ

ทิศเหนือ	ติดต่อกับ	ตำบลแสนตอ
ทิศใต้	ติดต่อกับ	ตำบลเขาสามสิบหาบและตำบลพงตึก
ทิศตะวันออก	ติดต่อกับ	แม่น้ำแม่กลอง
ทิศตะวันตก	ติดต่อกับ	ทางหลวงสายท่ามะกา - ตำบลหนองตากยา

เทศบาลตำบลห้วยเหนียว

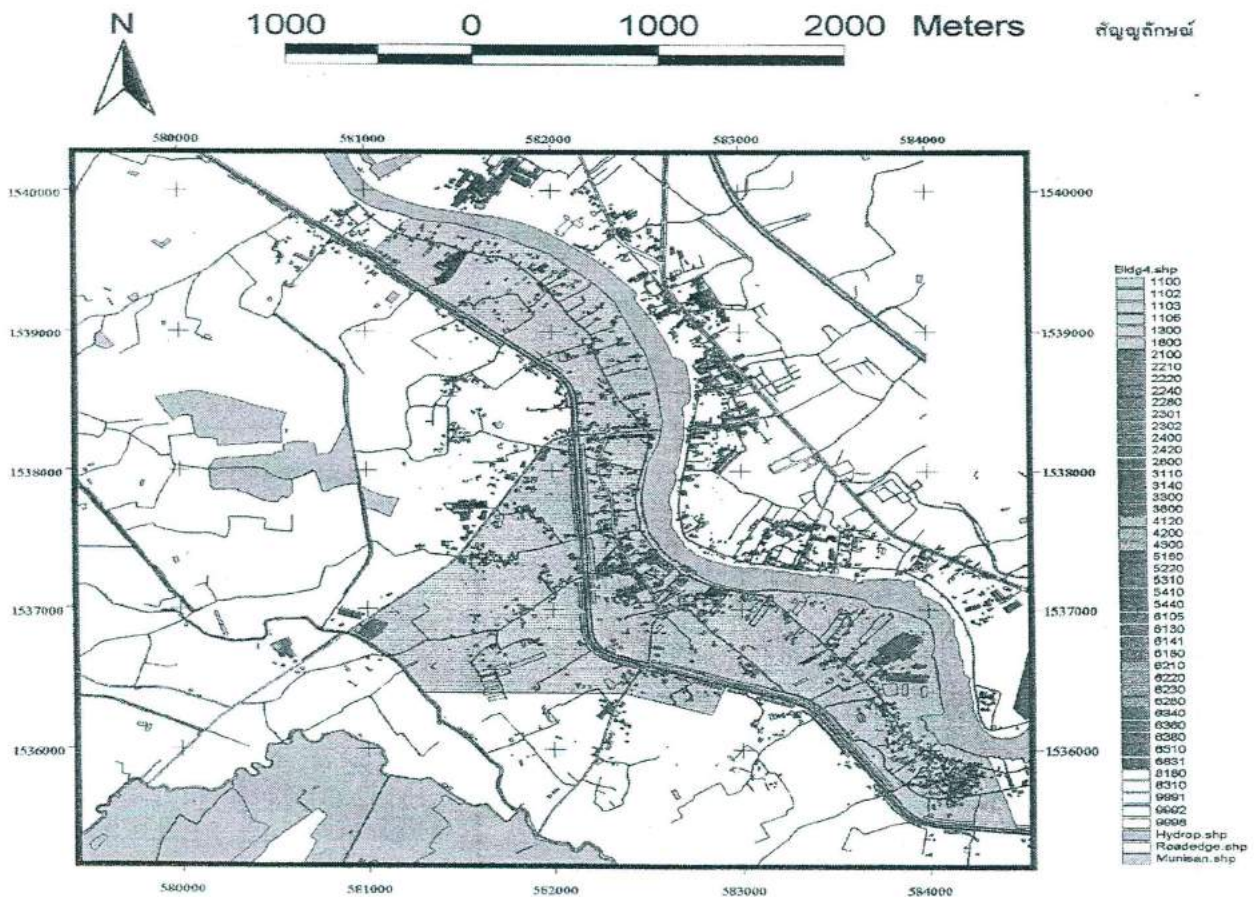

๑.๒ ลักษณะภูมิประเทศ

เทศบาลตำบลห้วยเหนียว ตั้งอยู่บนพื้นที่ราบลุ่มแม่น้ำแม่กลอง โดยมีแม่น้ำแม่กลองไหลผ่านทางด้านทิศตะวันออกของตำบล สภาพทั่วไปเหมาะสมกับการทำเกษตรกรรม

๑.๓ ลักษณะภูมิอากาศ

สภาพภูมิอากาศร้อนชื้น อยู่ภายใต้อิทธิพลของลมมรสุม แบ่งเป็น ๓ ฤดู คือ

- ฤดูร้อน เริ่มตั้งแต่ เดือนกุมภาพันธ์ - เดือนพฤษภาคม
- ฤดูฝน เริ่มตั้งแต่ เดือนมิถุนายน - เดือนตุลาคม
- ฤดูหนาว เริ่มตั้งแต่ เดือนพฤศจิกายน - เดือนมกราคม

อุณหภูมิสูงสุด ๔๐ องศาเซลเซียส อุณหภูมิต่ำสุด ๑๓ องศาเซลเซียส มีลักษณะภูมิอากาศร้อน

๑.๔ ลักษณะของดิน

สภาพของดินในเขตเทศบาลตำบลห้วยเหนียวเป็นดินที่มีศักยภาพสูงปานกลางถึงสูงมาก ลักษณะของดินเป็นดินเหนียวและดินร่วนซึ่งเกิดจากการทับถมของดินตะกอน จึงมีความอุดมสมบูรณ์มาก มีการระบายน้ำที่เร็ว เหมาะแก่การเพาะปลูกข้าว พืช ผัก ผลไม้

๒. ด้านการเมือง/การปกครอง

๒.๑ เขตการปกครอง

เทศบาลตำบลห้วยเหนียวมีพื้นที่ในเขตปกครอง ๓.๖๓ ตารางกิโลเมตร อาณาเขตการปกครองครอบคลุมพื้นที่บางส่วนของตำบลห้วยเหนียว จำนวน ๗ หมู่บ้าน ชุมชนในเขตเทศบาล จำนวน ๓ ชุมชน ประกอบด้วย

- ชุมชนศาลเจ้าตึก ตั้งอยู่หมู่ที่ ๑ ตำบลห้วยเหนียว
- ชุมชนอพอลโล่ ตั้งอยู่หมู่ที่ ๓ ตำบลห้วยเหนียว
- ชุมชนบ้านวังทอง ตั้งอยู่หมู่ที่ ๗ ตำบลห้วยเหนียว

๒.๒ การเลือกตั้ง

เทศบาลตำบลห้วยเหนียวจัดให้มีการเลือกตั้งนายกเทศมนตรีและสมาชิกสภาเทศบาลตำบลห้วยเหนียว เมื่อวันที่เสาร์ที่ ๒๖ พฤษภาคม ๒๕๕๕ จำนวนผู้มีสิทธิเลือกตั้ง ๓,๓๔๑ คน มีผู้มาใช้สิทธิ จำนวน ๒,๖๔๗ คน คิดเป็นร้อยละ ๗๙.๒๓

๓. ประชากร

๓.๑ ข้อมูลเกี่ยวกับจำนวนประชากร

ข้อมูลประชากรในเขตเทศบาลฯ	ปี พ.ศ.๒๕๕๗	ปี พ.ศ.๒๕๕๘	ปี พ.ศ.๒๕๕๙	ปี พ.ศ.๒๕๖๐	ปี พ.ศ.๒๕๖๑
ประชากรชาย (คน)	๒,๐๘๘	๒,๐๖๓	๒,๐๘๐	๒,๐๘๐	๒,๐๗๔
ประชากรหญิง (คน)	๒,๒๐๗	๒,๑๘๙	๒,๒๐๙	๒,๑๘๔	๒,๑๘๑
จำนวนประชากรทั้งสิ้น (คน)	๔,๒๙๕	๔,๒๕๒	๔,๒๘๙	๔,๒๖๔	๔,๒๕๕
จำนวนครัวเรือน (ครัวเรือน)	๑,๕๗๖	๑,๕๕๐	๑,๖๐๙	๑,๖๔๒	๑,๖๘๘
ความหนาแน่นเฉลี่ย (คน/ตารางกิโลเมตร)	๑,๑๘๓	๑,๑๗๑	๑,๑๘๒	๑,๑๗๕	๑,๑๗๒

(ข้อมูลสถิติประชากรจากทะเบียนบ้าน งานทะเบียนท้องถิ่นเทศบาลตำบลห้วยเหนียว ณ วันที่ ๓๐ กันยายนของทุกปี)

๓.๒ ช่วงอายุและจำนวนประชากร

วัย	ช่วงอายุ(ปี)	เพศชาย(คน)	เพศหญิง(คน)	รวม
เด็ก	๐ - ๑๗	๓๖๓	๓๕๓	๗๑๖
เยาวชน	๑๘ - ๒๕	๒๔๙	๑๘๔	๔๓๓
แรงงาน	๒๖ - ๕๙	๑,๐๘๕	๑,๑๑๔	๒,๑๙๙
สูงอายุ	๖๐ ปีขึ้นไป	๓๘๐	๕๑๘	๘๙๘
รวม		๒,๐๗๗	๒,๑๖๙	๔,๒๔๖

(สถิติประชากรแยกรายละเอียด ของตำบลห้วยเหนียว ท้องถิ่นเทศบาลตำบลห้วยเหนียว ของเดือนเมษายน พ.ศ.๒๕๖๒ จำนวนประชากรแยกตามช่วงอายุ(เฉพาะผู้มีสัญชาติไทย))

๔. สภาพทางสังคม

๔.๑ การศึกษา

ในเขตเทศบาลตำบลห้วยเหนียว มีสถานศึกษาจำนวน ๔ แห่ง คือ ศูนย์พัฒนาเด็กเล็กเทศบาลตำบลห้วยเหนียว, โรงเรียนวัดห้วยเหนียว “บุญสิริวิทยา”, โรงเรียนทิวพิทยา และ ศูนย์การศึกษานอกระบบและการศึกษาตามอัธยาศัย

๔.๒ สาธารณสุข

การให้บริการสาธารณสุข มีโรงพยาบาลส่งเสริมสุขภาพตำบลบ้านห้วยเหนียว ตั้งอยู่บริเวณถนนเทศบาลฯ ซอย ๖ หมู่ที่ ๔ ตำบลห้วยเหนียว

๔.๓ อาชญากรรม (ข้อมูลสถิติจากสถานีตำรวจภูธรท่ามะกา)

- พ.ศ.๒๕๖๐ จำนวน ๖ ราย
- พ.ศ.๒๕๖๑ จำนวน ๖ ราย
- พ.ศ.๒๕๖๒ จำนวน ๒ ราย

๔.๔ ยาเสพติด (ข้อมูลสถิติจากสถานีตำรวจภูธรท่ามะกา)

- พ.ศ.๒๕๖๐ จำนวน ๒๙ ราย
- พ.ศ.๒๕๖๑ จำนวน ๓๔ ราย
- พ.ศ.๒๕๖๓ จำนวน ๖ ราย

๔.๕ การสังคมสงเคราะห์

เทศบาลตำบลห้วยเหนียว ได้จัดให้มีการสงเคราะห์ผู้สูงอายุ ผู้ป่วยเอดส์และผู้พิการ โดยกำหนดให้มีการแจกเบี้ยยังชีพผู้สูงอายุ เบี้ยยังชีพผู้ป่วยเอดส์ และเบี้ยผู้พิการเป็นประจำทุกเดือน

๕ ระบบบริการพื้นฐาน

๕.๑ การคมนาคมขนส่ง

การคมนาคมในเขตเทศบาลตำบลห้วยเหนียวสามารถติดต่อระหว่างชุมชนได้สะดวก โดยมีเส้นทางคมนาคมสายสำคัญ ดังนี้

- ทางหลวงแผ่นดินหมายเลข ๓๒๓
- ถนนสายท่ามะกา-หนองตากยา
- ถนนเทศบาลสายกลางหอนาฬิกา
- ถนนสายห้วยเหนียว-แสนตอ

สภาพถนนโดยส่วนใหญ่อยู่ในสภาพดี พื้นผิวจราจรเป็นถนนคอนกรีตเสริมเหล็กและมีถนนแอสฟัลท์ติกคอนกรีตเป็นบางสาย สามารถใช้ในการเดินทางสัญจรไป-มาและขนส่งสินค้าทางการเกษตรได้อย่างสะดวก

๕.๒ การไฟฟ้า

ได้รับการบริการกระแสไฟฟ้าจากการไฟฟ้าส่วนภูมิภาคจังหวัดกาญจนบุรี สาขาอำเภอท่ามะกา อย่างทั่วถึงครอบคลุมทุกครัวเรือน และมีการให้บริการไฟฟ้าแสงสว่างสาธารณะตามถนนสายต่างๆในเขตเทศบาล

๕.๓ การประปา

เทศบาลตำบลห้วยเหนียวไม่มีกิจการประปาเทศบาล ประชากรประมาณร้อยละ ๔๐ อาศัยน้ำจากการประปาส่วนภูมิภาคอำเภอท่ามะกา ร้อยละ ๖๐ ใช้น้ำบาดาลที่แต่ละครัวเรือนขุดเจาะเอง และ จากประปาหมู่บ้าน หมู่ที่ ๒ หมู่ที่ ๓ และหมู่ที่ ๗ เพื่อใช้สำหรับการอุปโภคและบริโภค

๕.๔ โทรศัพท์

ในเขตเทศบาลมีบริการโทรศัพท์สาธารณะตามแหล่งชุมชนต่างๆ อีกทั้งประชาชนมีโทรศัพท์ตามบ้านและโทรศัพท์มือถือใช้เป็นส่วนใหญ่

๕.๕ ไปรษณีย์หรือการสื่อสารหรือการขนส่งและวัสดุ ครุภัณฑ์

ในเขตเทศบาลตำบลห้วยเหนียวไม่มีที่ทำการไปรษณีย์โทรเลข ประชาชนในเขตเทศบาลใช้บริการด้านการสื่อสารจากที่ทำการไปรษณีย์ข้างที่ว่าการอำเภอท่ามะกา ซึ่งตั้งอยู่ไม่ไกลนัก

การขนส่งและวัสดุ ครุภัณฑ์ สามารถจัดส่งได้ทั้งทางไปรษณีย์, การขนส่งโดยรถประจำทาง และโดยบริษัทขนส่งสินค้าที่ให้ บริการจัดส่งสินค้า วัสดุและครุภัณฑ์ต่างๆ

๖. ระบบเศรษฐกิจ

๖.๑ การเกษตร

การเกษตรกรรมเป็นอาชีพหลักที่สำคัญของประชาชนในเขตเทศบาล พืชเศรษฐกิจที่สำคัญ ได้แก่ อ้อย ข้าวโพด ข้าว พืชผัก และผลไม้

๖.๒ การประมง

ในเขตเทศบาลตำบลห้วยเหนียวไม่มีการทำอาชีพประมง

๖.๓ การปศุสัตว์

ในเขตเทศบาลตำบลห้วยเหนียวไม่มีฟาร์มปศุสัตว์

๖.๔ การบริการ

มีการทำธุรกิจบริการประเภทอยู่ซ่อมรถยนต์และรถจักรยานยนต์ ธุรกิจรับเหมาก่อสร้าง ธุรกิจการขนส่งรถบรรทุก ธุรกิจการค้าวัสดุ ก่อสร้าง และธุรกิจปั้มน้ำมัน

๖.๕ การท่องเที่ยว

สถานที่ท่องเที่ยวและพักผ่อนหย่อนใจของตำบลห้วยเหนียว คือ “อุทยานมัจฉาวังสังกะวาด” บริเวณทำน่าน้ำหน้าวัดห้วยเหนียว มีปลาชุกชุมมากประชาชนทั้งภายในเขตเทศบาลและใกล้เคียงมาพักผ่อนและให้อาหารปลาเป็นประจำ

๖.๖ อุตสาหกรรม

ในเขตเทศบาลตำบลห้วยเหนียว มีโรงงานอุตสาหกรรม จำนวน ๖ แห่ง ได้แก่ โรงงานผลิตแผ่นใยไม้อัด, โรงงานเย็บผ้า, โรงงานผลิตท่อลมโลหะ และ โรงงานผลิตปุ๋ย

๖.๗ การพาณิชย์และกลุ่มอาชีพ

- การพาณิชย์ ในเขตเทศบาลมีการทำธุรกิจค้าขายไม่มากนัก ส่วนใหญ่เป็นกิจการประเภทเบ็ดเตล็ด, ของชำ, ขายอาหารและเครื่องดื่ม ซึ่งเป็นสินค้าที่จำเป็นต่อการยังชีพ ปัจจุบันมีร้านค้าในเขตเทศบาลรวมทั้งสิ้นประมาณ ๑๕๓ ร้าน

- กลุ่มอาชีพในเขตเทศบาล ได้แก่ กลุ่มผลิตน้ำดื่มชุมชนพอลโล่ และกลุ่มสตรีแปรรูปสมุนไพรภูมิปัญญาท้องถิ่น

๖.๘ แรงงาน

ในเขตเทศบาลตำบลห้วยเหนียว มีโรงงานอุตสาหกรรมที่ใช้แรงงานคนไทยในพื้นที่และบริเวณใกล้เคียง รวมถึงแรงงานคนต่างชาติ ประกอบด้วย แรงงานประเทศพม่า แรงงานประเทศลาวและแรงงานจากประเทศเขมร

๗. ศาสนา ประเพณี วัฒนธรรม

๗.๑ การนับถือศาสนา

ประชาชนส่วนใหญ่นับถือศาสนาพุทธ มีศาสนสถานในเขตเทศบาล คือ วัดห้วยเหนียว และศาลเจ้าตึก

๗.๒ ประเพณีและงานประจำปี

ประเพณีสำคัญ ได้แก่ ประเพณีสงกรานต์ ประเพณีลอยกระทงและประเพณีแห่เทียนพรรษา งานประจำปี ได้แก่ งานเจ้าพ่อช้างพัน ของชุมชนชาวมอญ หมู่ที่ ๗ ตำบลห้วยเหนียว

๗.๓ ภูมิปัญญาท้องถิ่น ภาษาถิ่น

ประชาชนในเขตเทศบาลใช้ภาษาไทยภาคกลางเป็นหลัก มีบางส่วนที่ใช้ภาษามอญในการสื่อสารในกลุ่มชาติพันธุ์ด้วยกัน

๗.๔ สินค้าพื้นเมืองและของที่ระลึก

เครื่องเบญจรงค์

๘. ทรัพยากรธรรมชาติ

๘.๑ น้ำ

เทศบาลตำบลห้วยเหนียวมีแม่น้ำแม่กลองไหลผ่านทางทิศตะวันออกของพื้นที่

๘.๒ ป่าไม้

เทศบาลตำบลห้วยเหนียวไม่มีป่าไม้อยู่ภายในเขตพื้นที่

๘.๓ ภูเขา

เทศบาลตำบลห้วยเหนียวไม่มีภูเขาอยู่ภายในเขตพื้นที่

๘.๔ ทรัพยากรธรรมชาติที่สำคัญขององค์กรปกครองส่วนท้องถิ่น

เทศบาลตำบลห้วยเหนียวมีแม่น้ำแม่กลองเป็นทรัพยากรธรรมชาติที่สำคัญ

๙. อื่นๆ(ถ้ามี)

ไม่มี

ส่วนที่ ๒

ยุทธศาสตร์การพัฒนาขององค์กรปกครองส่วนท้องถิ่น

๑. ความสัมพันธ์ระหว่างแผนพัฒนาระดับมหภาค

๑.๑ แผนยุทธศาสตร์ชาติ ๒๐ ปี (พ.ศ.๒๕๖๐-๒๕๗๙) ๖ ด้าน

- ๑.๑.๑ ยุทธศาสตร์ด้านความมั่นคง
- ๑.๑.๒ ยุทธศาสตร์ด้านการสร้างความสามารถในการแข่งขัน
- ๑.๑.๓ ยุทธศาสตร์การพัฒนาและเสริมสร้างศักยภาพคน
- ๑.๑.๔ ยุทธศาสตร์ด้านการสร้างโอกาสความเสมอภาคและเท่าเทียมกันทางสังคม
- ๑.๑.๕ ยุทธศาสตร์ด้านการสร้างการเติบโตบนคุณภาพชีวิตที่เป็นมิตรกับสิ่งแวดล้อม
- ๑.๑.๖ ยุทธศาสตร์ด้านการปรับสมดุลและพัฒนาระบบการบริหารจัดการภาครัฐ

๑.๒ แผนพัฒนาเศรษฐกิจและสังคมแห่งชาติ ฉบับที่ ๑๒ (พ.ศ.๒๕๖๐-๒๕๖๔)

- ๑.๒.๑ การเสริมสร้างและพัฒนาศักยภาพทุนมนุษย์
- ๑.๒.๒ การเสริมความเป็นธรรมลดความเหลื่อมล้ำในสังคม
- ๑.๒.๓ การสร้างความเข้มแข็งทางเศรษฐกิจและแข่งขันได้อย่างยั่งยืน
- ๑.๒.๔ การเติบโตที่เป็นมิตรกับสิ่งแวดล้อมเพื่อการพัฒนาอย่างยั่งยืน
- ๑.๒.๕ ด้านความมั่นคง
- ๑.๒.๖ การเพิ่มประสิทธิภาพและธรรมาภิบาลในภาครัฐ
- ๑.๒.๗ การพัฒนาโครงสร้างพื้นฐานและระบบโลจิสติกส์
- ๑.๒.๘ ด้านวิทยาศาสตร์ เทคโนโลยี วิจัยและนวัตกรรม
- ๑.๒.๙ การพัฒนาภาคเมือง และพื้นที่เศรษฐกิจ
- ๑.๒.๑๐ การต่างประเทศ ประเทศเพื่อนบ้าน และภูมิภาค

๑.๓ ยุทธศาสตร์จังหวัดกาญจนบุรี

- ๑.๓.๑ เสริมสร้างสังคมเป็นสุขและสังคมแห่งการเรียนรู้
- ๑.๓.๒ ส่งเสริมความเป็นเมืองมั่นคงปลอดภัย
- ๑.๓.๓ ส่งเสริมการท่องเที่ยวตามอัตลักษณ์และการท่องเที่ยวปลอดภัย
- ๑.๓.๔ ส่งเสริมการพัฒนากระบวนเกษตรกรรมอย่างครบวงจร
- ๑.๓.๕ ส่งเสริมการพัฒนากระบวนเศรษฐกิจ เขตเศรษฐกิจพิเศษและการค้าชายแดน

๑.๔ ยุทธศาสตร์การพัฒนาขององค์กรปกครองส่วนท้องถิ่นในเขตจังหวัดกาญจนบุรี

- ๑.๔.๑ ยุทธศาสตร์การพัฒนาด้านเศรษฐกิจ
- ๑.๔.๒ ยุทธศาสตร์การพัฒนาด้านโครงสร้างพื้นฐาน
- ๑.๔.๓ ยุทธศาสตร์การพัฒนาด้านสังคม
- ๑.๔.๔ ยุทธศาสตร์การพัฒนาด้านทรัพยากรธรรมชาติและสิ่งแวดล้อม
- ๑.๔.๕ ยุทธศาสตร์การพัฒนาด้านศาสนา ศิลปะ และวัฒนธรรม
- ๑.๔.๖ ยุทธศาสตร์การพัฒนาด้านการบริหารจัดการ

๒. ยุทธศาสตร์ขององค์กรปกครองส่วนท้องถิ่น

๒.๑ วิสัยทัศน์

ปลูกจิตสำนึกประชาธิปไตย พัฒนารายได้สู่โครงสร้างพื้นฐาน มุ่งมั่นระบบเศรษฐกิจพอเพียง แปลงเปลี่ยนสิ่งแวดล้อมคืนสู่สมดุล สนับสนุนเทคโนโลยีและการศึกษา ใช้ธรรมาภิบาลเป็นหลักบริหาร

๒.๒ ยุทธศาสตร์

- ๒.๒.๑ ยุทธศาสตร์ด้านพัฒนาโครงสร้างพื้นฐานและผังเมือง
- ๒.๒.๒ ยุทธศาสตร์ด้านพัฒนาเศรษฐกิจ

- ๒.๒.๓ ยุทธศาสตร์ด้านพัฒนาสิ่งแวดล้อม
- ๒.๒.๔ ยุทธศาสตร์ด้านพัฒนาสาธารณสุขและคุณภาพชีวิต
- ๒.๒.๕ ยุทธศาสตร์ด้านพัฒนาการศึกษาและสังคม
- ๒.๒.๖ ยุทธศาสตร์ด้านพัฒนาการเมืองการบริหาร
- ๒.๒.๗ ยุทธศาสตร์ด้านส่งเสริมความเข้มแข็งและการขับเคลื่อนขององค์กรด้านคนพิการและเครือข่าย
- ๒.๒.๘ ยุทธศาสตร์ด้านพัฒนาเด็กปฐมวัย (แรกเกิดถึงก่อนเข้าประถมศึกษาปีที่ ๑)
- ๒.๒.๙ ยุทธศาสตร์ด้านการสงเคราะห์เด็ก สตรี คนชรา คนพิการและคนด้อยโอกาส

๒.๓ เป้าประสงค์

- ๒.๓.๑ เพื่อให้เกิดการพัฒนาเมือง ด้วยการให้บริการพื้นฐานสาธาณูปโภคและสาธารณูปการที่ดี
- ๒.๓.๒ เพื่อยกระดับคุณภาพชีวิตของประชาชนในท้องถิ่น
- ๒.๓.๓ เพื่อเพิ่มประสิทธิภาพการบริหารจัดการด้านการศึกษา ศิลปวัฒนธรรมและสิ่งแวดล้อม
- ๒.๓.๔ เพื่อสร้างความเข้มแข็งให้ชุมชน โดยการเข้ามามีส่วนร่วมในกระบวนการพัฒนา

๒.๔ ตัวชี้วัด

- ๒.๔.๑ ร้อยละของประชาชนที่ได้รับการบริการด้านโครงสร้างพื้นฐานที่เพียงพอ
- ๒.๔.๒ ร้อยละของประชาชนที่มีคุณภาพชีวิตที่ดีขึ้น
- ๒.๔.๓ ร้อยละของการพัฒนาระบบการกำจัดขยะมูลฝอยที่ดีขึ้น
- ๒.๔.๔ ร้อยละของเด็กเยาวชนที่ได้รับบริการทางการศึกษาที่ดีขึ้น
- ๒.๔.๕ ร้อยละของประชาชนที่เข้ามามีส่วนร่วมกับเทศบาล

๒.๕ ค่าเป้าหมาย

- ๒.๕.๑ เพื่อให้เกิดการพัฒนาเมือง ด้วยการให้บริการพื้นฐานสาธาณูปโภคและสาธารณูปการที่ดี
- ๒.๕.๒ เพื่อยกระดับคุณภาพชีวิตของประชาชนในท้องถิ่น
- ๒.๕.๓ เพื่อเพิ่มประสิทธิภาพการบริหารจัดการด้านการศึกษา ศิลปวัฒนธรรม และสิ่งแวดล้อม
- ๒.๕.๔ เพื่อสร้างความเข้มแข็งให้ชุมชน โดยการเข้ามามีส่วนร่วมในกระบวนการพัฒนา

๒.๖ กลยุทธ์

- ๒.๖.๑ การพัฒนาระบบโครงสร้างพื้นฐาน
- ๒.๖.๒ ส่งเสริมการพัฒนาเศรษฐกิจเพื่อเพิ่มรายได้
- ๒.๖.๓ พัฒนาระบบบริการทางสังคม
- ๒.๖.๔ เสริมสร้างและพัฒนาสุขภาพของประชาชน
- ๒.๖.๕ การปฏิรูปการศึกษาและจิตสำนึกทางวัฒนธรรม
- ๒.๖.๖ พัฒนาระบบบริการทางสังคมและการจัดสวัสดิการ
- ๒.๖.๗ การพัฒนาคุณภาพชีวิตคนพิการ

๒.๗ จุดยืนทางยุทธศาสตร์

- ๒.๗.๑ การพัฒนาที่ยั่งยืนและมีประสิทธิภาพ
- ๒.๗.๒ ความผาสุกและคุณภาพชีวิตของประชาชนที่ดีขึ้น

๒.๘ ความเชื่อมโยงของยุทธศาสตร์ในภาพรวม

- ๒.๘.๑ อยู่ในเกณฑ์ที่กำหนด

๓. การวิเคราะห์เพื่อพัฒนาท้องถิ่น
- ๓.๑ การวิเคราะห์องค์การบริหารขององค์กรปกครองส่วนท้องถิ่น
- การวิเคราะห์ศักยภาพเพื่อประเมินสถานการณ์การพัฒนาในปัจจุบันและโอกาสการพัฒนาในอนาคต ด้วยเทคนิค SWOT Analysis

ปัจจัยภายใน	จุดแข็ง (Strengths) = S	จุดอ่อน (Weaknesses) = W
<p>ปัจจัยภายนอก</p> <p>โอกาส (Opportunity) = O</p> <ol style="list-style-type: none"> ผู้บริหารมาจากทางเลือกตั้ง การบรรจุ แต่งตั้ง การบริหารบุคลากรสามารถกระทำได้อย่างมีประสิทธิภาพ สภาพพื้นที่เป็นพื้นที่เกษตรกรรม ผู้บริหาร สมาชิกสภาเทศบาล มีความรู้ความสามารถ เส้นทางคมนาคมสะดวก 	<ol style="list-style-type: none"> ผู้บริหารมาจากทางเลือกตั้ง บุคลากรมีความสามัคคี การคมนาคมสะดวก ประชาชนมีความเป็นอยู่แบบเศรษฐกิจพอเพียง ประชาชนมีสภาพความเป็นอยู่ลักษณะเอื้ออาทรกัน <p>กลยุทธ์ SO</p> <ol style="list-style-type: none"> ด้านการบริหารจัดการ ด้านการคมนาคม 	<ol style="list-style-type: none"> การมีส่วนร่วมของประชาชนยังน้อย การประชาสัมพันธ์ยังไม่ทั่วถึง ประชาชน/พนักงาน/สมาชิกสภาเทศบาลมีการศึกษาไม่เท่าเทียมกัน แต่ต่างกันด้านความคิด งบประมาณมีจำกัด ขั้นตอนการทำงานมีมาก <p>กลยุทธ์ WO</p> <ol style="list-style-type: none"> ด้านการประชาสัมพันธ์ ด้านบุคลากร ด้านการศึกษา
<p>ข้อจำกัด/อุปสรรค (Threats) = T</p> <ol style="list-style-type: none"> บุคลากรในการปฏิบัติงานบางตำแหน่ง และอุปกรณ์ เครื่องมือ เครื่องใช้ในการปฏิบัติงานบางอย่างไม่เพียงพอ การมีส่วนร่วมของประชาชนยังไม่เท่าที่ควร สภาภาวการณ์ทางเศรษฐกิจระดับประเทศ และระดับภูมิภาคส่งผลต่อการพัฒนาท้องถิ่น 	<p>กลยุทธ์ ST</p> <ol style="list-style-type: none"> ด้านการบริการประชาชน ด้านกระบวนการและขั้นตอนการทำงาน 	<p>กลยุทธ์ WT</p> <ol style="list-style-type: none"> ด้านระบบข้อมูลและเทคโนโลยี ด้านวัฒนธรรมและค่านิยมขององค์กร

๓.๒ การประเมินสถานการณ์สภาพแวดล้อมภายนอกที่เกี่ยวข้อง

- ๑) ความไม่แน่นอนในการแบ่งภารกิจระหว่างหน่วยงานที่เกี่ยวข้อง
- ๒) ความไม่แน่นอนทางการเมือง
- ๓) ระเบียบกฎหมายมีขั้นตอนมาก
- ๔) ประชาชนส่วนใหญ่ประกอบอาชีพด้านเกษตรกรรม
- ๕) มีประชาชนบางส่วนยังขาดความรู้ความเข้าใจในบทบาทหน้าที่ของตนเองและการเข้ามามีส่วนร่วมในการพัฒนาท้องถิ่น

ด้าน	ปัจจัยที่มีแนวโน้มส่งผลกระทบต่อสำคัญ
การเมือง	<ol style="list-style-type: none"> ๑. รัฐบาลให้ความสำคัญในการกระจายอำนาจ ๒. ผู้นำองค์กรปกครองส่วนท้องถิ่นมีความรู้ความสามารถแตกต่างกัน ๓. ความไม่ชัดเจนในการแบ่งภารกิจระหว่างหน่วยงานที่เกี่ยวข้อง ปัญหาการประสานงานระหว่างหน่วยงาน ๔. ความไม่แน่นอนทางการเมือง
เศรษฐกิจ	<ol style="list-style-type: none"> ๑. ประชาชนมีโอกาสผลิตสินค้าหรือพืชผลการเกษตรได้ดี ๒. ไม่มีความชัดเจนในการส่งเสริมการผลิตและการตลาด ๓. ไม่มีตลาดรองรับและหน่วยระดับภูมิภาค ไม่เชื่อมบูรณาการอย่างแท้จริง ๔. เมื่อส่งเสริมแล้วไม่มีสถานที่จำหน่ายสินค้า ๕. ประชาชนไม่ได้รับความช่วยเหลือ กรณีมีปัญหาเกิดขึ้นเกี่ยวกับการผลิตหรือการตลาด ๖. ปัญหาผลิตภัณฑ์ไม่ได้มาตรฐาน ๗. การจัดสรรงบประมาณ ไม่เพียงพอต่อการพัฒนาท้องถิ่น และประชาชนบางส่วนมีรายได้น้อย ต้องการมีอาชีพเสริมเพื่อเพิ่มรายได้
สังคมและวัฒนธรรม	<ol style="list-style-type: none"> ๑. เป็นการรวบรวมพลังเพื่อเป็นฐานในการพัฒนา ๒. องค์กรปกครองส่วนท้องถิ่น จะต้องสร้างการมีส่วนร่วมเพื่อพัฒนางานแลพัฒนาสังคม ๓. สร้างความเข้มแข็งให้ประชาชนในการตรวจสอบการบริหารงานขององค์กรปกครองส่วนท้องถิ่น
การศึกษา	<ol style="list-style-type: none"> ๑. เด็กและเยาวชนในเขตเทศบาลส่วนใหญ่ได้รับการศึกษาขั้นพื้นฐาน
ผังเมือง	<ol style="list-style-type: none"> ๑. ผังเมืองรวมของเทศบาลส่วนใหญ่เป็นพื้นที่เกษตรกรรม
เทคโนโลยี	<ol style="list-style-type: none"> ๑. ระบบคอมพิวเตอร์ช่วยเอื้อให้การปฏิบัติงานต่างๆ เป็นไปด้วยความรวดเร็ว ๒. ระบบอินเทอร์เน็ตช่วยให้การติดต่อและค้นหาข้อมูลเป็นไปด้วยความรวดเร็ว
ทรัพยากรธรรมชาติและสิ่งแวดล้อม	<ol style="list-style-type: none"> ๑. ในเขตเทศบาลมีทรัพยากรน้ำและต้นไม้ช่วยลดปัญหามลภาวะ

ส่วนที่ ๓

การนำแผนพัฒนาท้องถิ่นสี่ปีไปสู่การปฏิบัติ

๑. ยุทธศาสตร์การพัฒนาและแผนงาน

ที่	ยุทธศาสตร์	ด้าน	แผนงาน	หน่วยงาน รับผิดชอบหลัก	หน่วยงาน สนับสนุน
๑	การพัฒนาด้าน โครงสร้าง พื้นฐานและผังเมือง	บริการชุมชนและสังคม	แผนงานเคหะและชุมชน	งานวิศวกรรม กองช่าง	อบจ.กจ.
๒	การพัฒนาด้านเศรษฐกิจ	บริหารทั่วไป	แผนงานบริหารงานทั่วไป	งานธุรการ	สำนักปลัดฯ
		บริการชุมชนและสังคม	แผนงานสร้างความเข้มแข็งของ ชุมชน	งานพัฒนาชุมชน	สำนักปลัดฯ
		การดำเนินงานอื่น	แผนงานงบกลาง	งานพัฒนาชุมชน	สำนักปลัดฯ
๓	การพัฒนาด้านสิ่งแวดล้อม	บริหารทั่วไป	แผนงานบริหารงานทั่วไป	งานสาธารณสุข	กองช่าง
		บริการชุมชนและสังคม	แผนงานสาธารณสุข	งานสาธารณสุข	กองช่าง
		บริการชุมชนและสังคม	แผนงานเคหะและชุมชน	งานสาธารณสุข	สำนักปลัดฯ
๔	การพัฒนาด้านสาธารณสุขและ คุณภาพชีวิต	บริการชุมชนและสังคม	แผนงานสาธารณสุข	งานสาธารณสุข	กองช่าง
		บริการชุมชนและสังคม	แผนงานสร้างความเข้มแข็งของ ชุมชน	งานพัฒนาชุมชน	สำนักปลัดฯ
		การดำเนินงานอื่น	แผนงานงบกลาง	งานสาธารณสุข	กองช่าง
๕	การพัฒนาด้านการศึกษาและ สังคม	บริการชุมชนและสังคม	แผนงานการศึกษา	งานบริหารการศึกษา	สำนักปลัดฯ
		บริการชุมชนและสังคม	แผนงานสร้างความเข้มแข็งของ ชุมชน	งานพัฒนาชุมชน	สำนักปลัดฯ
		บริการชุมชนและสังคม	แผนงานการศาสนาวัฒนธรรมและ นันทนาการ	งานบริหารการศึกษา	สำนักปลัดฯ
๖	การพัฒนาด้านการเมืองการ บริหาร	บริหารทั่วไป	แผนงานบริหารงานทั่วไป	งานธุรการ	สำนักปลัดฯ กองคลัง
		บริหารทั่วไป	แผนงานการรักษาความสงบภายใน	งานป้องกันฯ	สำนักปลัดฯ
		บริการชุมชนและสังคม	แผนงานเคหะและชุมชน	งานสาธารณสุขปโคค	กองช่าง
		บริการชุมชนและสังคม	แผนงานสร้างความเข้มแข็งของชุมชน	งานพัฒนาชุมชน	สำนักปลัดฯ
๗	การส่งเสริมความเข้มแข็งและ การขับเคลื่อนขององค์กรด้าน คนพิการและเครือข่าย	บริการชุมชนและสังคม	แผนงานสร้างความเข้มแข็งของชุมชน	งานพัฒนาชุมชน	สำนักปลัดฯ
๘	การพัฒนาด้านเด็กปฐมวัย(แรก เกิด ถึงก่อนเข้าประถมศึกษาปีที่๑)	บริการชุมชนและสังคม	แผนงานการศึกษา	งานบริหารการศึกษา	สำนักปลัดฯ
๙	การสงเคราะห์เด็ก สตรี คนชรา คนพิการและคนด้อยโอกาส	บริการชุมชนและสังคม	แผนงานการศึกษา	งานบริหารการศึกษา	สำนักปลัดฯ
		บริการชุมชนและสังคม	แผนงานสร้างความเข้มแข็งของชุมชน	งานพัฒนาชุมชน	สำนักปลัดฯ
		การดำเนินงานอื่น	แผนงานงบกลาง	งานพัฒนาชุมชน	สำนักปลัดฯ
รวม	๙ ยุทธศาสตร์	๓ ด้าน	๙ แผนงาน	๗ หน่วยงาน	๔ หน่วยงาน

บัญชีสรุปโครงการพัฒนา

แบบ ผ.๑๑

แผนพัฒนาท้องถิ่น(พ.ศ.๒๕๖๑-๒๕๖๕)

เทศบาลตำบลห้วยเหนือ อำเภอดำรงวิทยะกา จังหวัดกาญจนบุรี

๒. บัญชีโครงการพัฒนาท้องถิ่น

ยุทธศาสตร์	ปี ๒๕๖๑		ปี ๒๕๖๒		ปี ๒๕๖๓		ปี ๒๕๖๔		ปี ๒๕๖๕		รวม ๕ ปี	
	จำนวนโครงการ	งบประมาณ (บาท)	จำนวนโครงการ	งบประมาณ (บาท)	จำนวนโครงการ	งบประมาณ (บาท)	จำนวนโครงการ	งบประมาณ (บาท)	จำนวนโครงการ	งบประมาณ (บาท)	จำนวนโครงการ	งบประมาณ (บาท)
๑) ยุทธศาสตร์ด้านพัฒนาโครงสร้างพื้นฐานและผังเมือง	๑๐	๗,๑๕๓,๐๐๐	๑๓	๗,๕๖๖,๔๐๐	๑๓	๕,๕๑๓,๐๐๐	๔	๑,๔๕๗,๐๐๐	๒	๘๗๐,๐๐๐	๔๒	๒๒,๕๕๗,๔๐๐
	๑๐	๗,๑๕๓,๐๐๐	๑๓	๗,๕๖๖,๔๐๐	๑๓	๕,๕๑๓,๐๐๐	๔	๑,๔๕๗,๐๐๐	๒	๘๗๐,๐๐๐	๔๒	๒๒,๕๕๗,๔๐๐
	๑	๒๐,๐๐๐	๑	๒๐,๐๐๐	๑	๒๐,๐๐๐	๑	๒๐,๐๐๐	๑	๒๐,๐๐๐	๕	๑๐๐,๐๐๐
	๒	๑๔๐,๐๐๐	๒	๒๒๐,๐๐๐	๒	๒๔๐,๐๐๐	๒	๒๔๘,๐๐๐	๒	๒๕๔,๐๐๐	๑๐	๑,๑๐๒,๐๐๐
๒) ยุทธศาสตร์ด้านพัฒนาเศรษฐกิจ	๑	๑๐๐,๐๐๐	๑	๑๐๐,๐๐๐	๑	๙๐,๐๐๐	๑	๘๐,๐๐๐	๑	๗๐,๐๐๐	๕	๔๔๐,๐๐๐
	๑	๒๐,๐๐๐	๑	๒๐,๐๐๐	๑	๒๐,๐๐๐	๑	๒๐,๐๐๐	๑	๒๐,๐๐๐	๕	๑๐๐,๐๐๐
	๑	๒๐,๐๐๐	๑	๒๐,๐๐๐	๑	๒๐,๐๐๐	๑	๒๐,๐๐๐	๑	๒๐,๐๐๐	๕	๑๐๐,๐๐๐
๓) ยุทธศาสตร์ด้านพัฒนาสิ่งแวดล้อม	๔	๒๖๐,๐๐๐	๔	๓๔๐,๐๐๐	๔	๓๕๐,๐๐๐	๔	๓๕๘,๐๐๐	๔	๓๕๔,๐๐๐	๒๐	๑,๖๕๖,๐๐๐
	๑	๑๐๐,๐๐๐	๒	๒๐๐,๐๐๐	๒	๒๔๐,๐๐๐	๑	๑๓๐,๐๐๐	๑	๑๔๐,๐๐๐	๗	๘๑๐,๐๐๐
	๓	๕๕๕,๐๐๐	๕	๕๙๐,๐๐๐	๗	๖๗๐,๐๐๐	๗	๖๘๑,๕๐๐	๗	๖๘๔,๕๐๐	๒๙	๓,๑๘๑,๐๐๐
	๑	๑๐๐,๐๐๐	๑	๑๐๐,๐๐๐	๑	๑๐๐,๐๐๐	๑	๑๐๐,๐๐๐	๑	๑๐๐,๐๐๐	๕	๕๐๐,๐๐๐
๔) ยุทธศาสตร์ด้านพัฒนาสาธารณสุขและคุณภาพชีวิต	๔	๖๔๕,๐๐๐	๘	๑,๔๑๕,๐๐๐	๑๕	๖,๐๖๗,๐๐๐	๑๑	๓,๖๑๑,๕๐๐	๑๑	๓,๖๑๑,๕๐๐	๕๙	๑๕,๖๒๕,๐๐๐
	๓	๑๙๕,๐๐๐	๗	๒๓๘,๕๐๐	๘	๒๕๓,๕๐๐	๘	๒๕๘,๕๐๐	๗	๒๕๓,๕๐๐	๓๓	๑,๑๙๙,๐๐๐
	๑	๕๐,๐๐๐	๑	๕๐,๐๐๐	๑	๓๐,๐๐๐	๑	๔๐,๐๐๐	๑	๕๐,๐๐๐	๕	๒๒๐,๐๐๐
	๑	๑๐๐,๐๐๐	๑	๑๐๐,๐๐๐	๑	๑๐๐,๐๐๐	๑	๑๐๐,๐๐๐	๑	๑๐๐,๐๐๐	๕	๕๐๐,๐๐๐
รวม	๕	๓๔๕,๐๐๐	๙	๓๘๘,๕๐๐	๑๐	๓๘๓,๕๐๐	๑๐	๓๘๘,๕๐๐	๙	๔๐๓,๕๐๐	๕๓	๑,๙๙๙,๐๐๐

ยุทธศาสตร์	ปี ๒๕๖๑		ปี ๒๕๖๒		ปี ๒๕๖๓		ปี ๒๕๖๔		ปี ๒๕๖๕		รวม ๕ ปี	
	จำนวนโครงการ	งบประมาณ (บาท)	จำนวนโครงการ	งบประมาณ (บาท)	จำนวนโครงการ	งบประมาณ (บาท)	จำนวนโครงการ	งบประมาณ (บาท)	จำนวนโครงการ	งบประมาณ (บาท)	จำนวนโครงการ	งบประมาณ (บาท)
	๕) ยุทธศาสตร์ด้านพัฒนาการศึกษาและสังคม											
๕.๑ แผนงานการศึกษา	๒	๑๑๐,๐๐๐	๒	๑๑๐,๐๐๐	๒	๑๔๐,๐๐๐	๒	๑๕๕,๐๐๐	๒	๑๗๐,๐๐๐	๑๐	๖๘๕,๐๐๐
๕.๒ แผนงานการศาสนาวัฒนธรรมและนันทนาการ	๘	๓๒๓,๐๐๐	๑๐	๖๒๘,๐๐๐	๑๒	๑,๐๘๘,๐๐๐	๑๑	๖๖๘,๐๐๐	๑๑	๗๔๒,๐๐๐	๕๒	๓,๔๕๐,๐๐๐
๕.๓ แผนงานสร้างเสริมสุขภาพของชุมชน	๑	๑๐,๐๐๐	๑	๕,๐๐๐	๑	๖,๐๐๐	๑	๗,๐๐๐	๑	๘,๐๐๐	๕	๓๖,๐๐๐
รวม	๑๑	๔๔๓,๐๐๐	๑๓	๗๔๓,๐๐๐	๑๕	๑,๒๒๒,๐๐๐	๑๔	๘๓๐,๐๐๐	๑๔	๙๒๐,๐๐๐	๖๗	๔,๑๗๑,๐๐๐
๖) ยุทธศาสตร์ด้านพัฒนาการเมืองการบริหาร												
๖.๑ แผนงานบริหารงานทั่วไป	๗	๒,๒๒๐,๐๐๐	๘	๒,๒๕๐,๐๐๐	๗	๑,๙๓๐,๐๐๐	๗	๒,๐๓๐,๐๐๐	๗	๒,๑๒๐,๐๐๐	๓๖	๑๐,๕๙๐,๐๐๐
๖.๒ แผนงานสร้างความเข้มแข็งของชุมชน	๑	๒๐,๐๐๐	๑	๒๐,๐๐๐	๒	๑๒๕,๐๐๐	๒	๑๕๐,๐๐๐	๒	๑๖๕,๐๐๐	๘	๕๘๐,๐๐๐
๖.๓ แผนงานเกษตรและชุมชน	๓	๑,๔๙๐,๐๐๐	๓	๑,๕๐๔,๐๐๐	๒	๑,๒๒๐,๐๐๐	๒	๑,๒๔๐,๐๐๐	๒	๑,๒๖๐,๐๐๐	๑๒	๖,๗๑๔,๐๐๐
๖.๔ แผนงานการรักษาความสงบภายใน	๖	๘๑๐,๐๐๐	๖	๑,๑๖๐,๐๐๐	๗	๑,๑๘๐,๐๐๐	๗	๑,๒๒๐,๐๐๐	๗	๑,๒๖๐,๐๐๐	๓๓	๕,๖๓๐,๐๐๐
รวม	๑๗	๔,๕๔๐,๐๐๐	๑๘	๔,๙๖๔,๐๐๐	๑๘	๔,๙๙๕,๐๐๐	๑๘	๔,๖๘๐,๐๐๐	๑๘	๔,๘๐๕,๐๐๐	๘๙	๒๓,๔๑๕,๐๐๐
๗) ยุทธศาสตร์ด้านการส่งเสริมความเข้มแข็งและการขับเคลื่อนขององค์กรด้านคนพิการ												
๗.๑ แผนงานสร้างความเข้มแข็งของชุมชน	๑	๑๕,๐๐๐	๑	๑๕,๐๐๐	๑	๑๕,๐๐๐	๑	๑๕,๐๐๐	๑	๑๕,๐๐๐	๕	๗๕,๐๐๐
รวม	๑	๑๕,๐๐๐	๑	๑๕,๐๐๐	๑	๑๕,๐๐๐	๑	๑๕,๐๐๐	๑	๑๕,๐๐๐	๕	๗๕,๐๐๐
๘) ยุทธศาสตร์ด้านพัฒนาเด็กปฐมวัย (แรกเกิดถึงก่อนเข้าประถมศึกษาปีที่ ๑)												
๘.๑ แผนงานการศึกษา	๕	๑,๒๙๗,๒๐๐	๕	๑,๓๐๐,๐๐๐	๕	๑,๓๓๕,๐๐๐	๕	๑,๓๗๕,๐๐๐	๕	๑,๔๔๐,๐๐๐	๒๕	๖,๗๘๗,๒๐๐
รวม	๕	๑,๒๙๗,๒๐๐	๕	๑,๓๐๐,๐๐๐	๕	๑,๓๓๕,๐๐๐	๕	๑,๓๗๕,๐๐๐	๕	๑,๔๔๐,๐๐๐	๒๕	๖,๗๘๗,๒๐๐
๙) ยุทธศาสตร์ด้านการส่งเสริมเด็ก สตรี คนชรา คนพิการและคนด้อยโอกาส												
๙.๑ แผนงานสร้างความเข้มแข็งของชุมชน	๘	๓๘๐,๐๐๐	๘	๔๐๐,๐๐๐	๑๐	๕๐๕,๐๐๐	๑๐	๕๖๕,๐๐๐	๑๐	๖๒๕,๐๐๐	๕๖	๒,๔๗๕,๐๐๐
๙.๒ แผนงานการศึกษา	๑	๑,๒๕๒,๐๐๐	๑	๑,๒๕๕,๐๐๐	๑	๑,๒๖๐,๐๐๐	๑	๑,๒๖๕,๐๐๐	๑	๑,๒๗๐,๐๐๐	๕	๖,๓๐๒,๐๐๐
๙.๓ แผนงานงานกลาง	๓	๖,๕๑๖,๐๐๐	๓	๖,๕๑๖,๐๐๐	๓	๖,๕๒๖,๐๐๐	๓	๖,๕๓๖,๐๐๐	๓	๖,๕๔๖,๐๐๐	๑๕	๓๒,๖๔๐,๐๐๐
รวม	๑๒	๘,๑๔๘,๐๐๐	๑๒	๘,๑๗๑,๐๐๐	๑๔	๘,๓๒๑,๐๐๐	๑๔	๘,๓๖๖,๐๐๐	๑๔	๘,๔๑๗,๐๐๐	๖๖	๔๑,๔๑๗,๐๐๐
รวมทั้งสิ้น	๖๙	๒๒,๘๕๖,๒๐๐	๘๓	๒๔,๘๗๒,๙๐๐	๙๕	๒๗,๖๘๖,๕๐๐	๘๑	๒๑,๐๘๑,๐๐๐	๗๘	๒๑,๒๑๑,๐๐๐	๔๐๖	๑๑๗,๗๐๙,๖๐๐

๒. บัญชีโครงการพัฒนาท้องถิ่น

รายละเอียดโครงการพัฒนา

แผนพัฒนาท้องถิ่น(พ.ศ.๒๕๖๑- ๒๕๖๕)

แบบ ผ.๑๒

เทศบาลตำบลห้วยเหนือ อำเภอกำมะกา จังหวัดกาญจนบุรี

ก.ยุทธศาสตร์จังหวัดที่ ๒ ส่งเสริมความเป็นเมืองมั่นคงปลอดภัย

ข.ยุทธศาสตร์การพัฒนาของ อปท.ในเขตจังหวัดที่ ๒ ยุทธศาสตร์การพัฒนาด้านโครงสร้างพื้นฐาน

๑. ยุทธศาสตร์การพัฒนาด้านโครงสร้างพื้นฐานและผังเมือง

๑.๑ แผนงานเขตห้วยเหนือ

ที่	โครงการ	วัตถุประสงค์	เป้าหมาย	งบประมาณและที่ผ่านมา					ตัวชี้วัด (KPI)	ผลที่คาดว่าจะได้รับ	หน่วยงานรับผิดชอบหลัก
				๒๕๖๑ (บาท)	๒๕๖๒ (บาท)	๒๕๖๓ (บาท)	๒๕๖๔ (บาท)	๒๕๖๕ (บาท)			
๑	โครงการก่อสร้างถนน คลส. บริเวณถนนสายทางเชื่อมห้วยเหนือ-เขาช่อง (ถนนเทศบาลขอย ๖/๒) หมู่ที่ ๒ ตำบลห้วยเหนือ	เพื่อให้ประชาชนมีถนนเพื่อการคมนาคมที่สะดวกและเพื่อระบายน้ำที่ท่วมขังจากฝิวถนนการจราจร	ก่อสร้างถนน คลส. กว้าง ๔ เมตร ยาว ๑๙๔ เมตร หน้า ๐.๑๕ เมตร หรือรวมพื้นที่ดำเนินการไม่น้อยกว่า ๓๗๖ ตารางเมตร บริเวณถนนสายทางเชื่อมห้วยเหนือ-เขาช่อง (ถนนเทศบาลขอย ๖/๒) หมู่ที่ ๒ ตำบลห้วยเหนือ	-	-	-	-	-	ร้อยละของประชาชนที่ประชาชนได้รับการบริโรเทอได้รับความสะดวก	ประชาชนได้รับการบริโรเทอความเดือดร้อนและแก้ไขปัญหาคความเดือดร้อนตลอดจนได้รับความสะดวกสบาย ลดปัญหาที่ท่วมขังพื้นผิวจราจร	งานวิศวกรรมกองช่าง
๒.	โครงการก่อสร้างถนน คลส. บริเวณทางเชื่อมถนนเลียบบคลองชลประทาน (ถนนเทศบาลขอย ๕/๔)หมู่ที่ ๔ ตำบลห้วยเหนือ	เพื่อให้ประชาชนมีถนนเพื่อการคมนาคมที่สะดวกและการระบายน้ำที่ท่วมขังจากฝิวถนนการจราจร	ก่อสร้างถนน คลส. กว้าง ๔ เมตร ยาว ๑๙๐ เมตร หน้า ๐.๑๕ เมตร หรือรวมพื้นที่ดำเนินการไม่น้อยกว่า ๕๖๐ ตารางเมตรบริเวณทางเชื่อมถนนเลียบบคลองชลประทาน (ถนนเทศบาลขอย ๕/๔)หมู่ที่ ๔ ตำบลห้วยเหนือ	-	-	-	-	-	ร้อยละของประชาชนที่ประชาชนได้รับการบริโรเทอได้รับความสะดวก	ประชาชนได้รับการบริโรเทอความเดือดร้อนและแก้ไขปัญหาคความเดือดร้อนตลอดจนได้รับความสะดวกสบาย ลดปัญหาที่ท่วมขังพื้นผิวจราจร	งานวิศวกรรมกองช่าง
๓.	โครงการก่อสร้างรั้วคอนกรีตบล็อก และก่อสร้างรั้วเหล็ก บริเวณสำนักงานเทศบาลตำบลห้วยเหนือ	เพื่อเป็นการป้องกันทรัพย์สินของส่วนราชการและบ่งบอกแนวอาณาเขตพื้นที่เทศบาล	ก่อสร้างรั้วคอนกรีตบล็อก ยาว ๑๓๑ เมตร สูง ๒.๓๐ เมตร และสร้างรั้วเหล็ก ยาว ๑๖๙ เมตร สูง ๒.๓๐ เมตร บริเวณสำนักงานเทศบาลตำบลห้วยเหนือ	-	-	-	-	-	ร้อยละของพื้นที่เทศบาลมีรั้วอาณาเขตและป้องกันทรัพย์สินของราชการ	เพื่อเป็นแนวอาณาเขตบริเวณของเทศบาลและป้องกันทรัพย์สินของราชการ	งานวิศวกรรมกองช่าง

ที่	โครงการ	วัตถุประสงค์	เป้าหมาย	งบประมาณและที่ผ่านมา					ตัวชี้วัด (KPI)	ผลที่คาดว่าจะได้รับ	หน่วยงานรับผิดชอบหลัก
				๒๕๖๑ (บาท)	๒๕๖๒ (บาท)	๒๕๖๓ (บาท)	๒๕๖๔ (บาท)	๒๕๖๕ (บาท)			
๔	โครงการจ้างเหมาติดตั้งโคมไฟพลังงานแสงสว่าง(LED) จำนวน ๑๕๕ ต้น บริเวณถนนภายในเขตเทศบาลตำบลห้วยเหนือ	เพื่อให้ประชาชนได้มีไฟฟ้าแสงสว่างใช้อย่างทั่วถึงและเป็นการช่วยการประหยัดพลังงานไฟฟ้าตลอดจนยืดอายุการใช้งานได้ในส่วนหนึ่ง	จ้างเหมาติดตั้งโคมไฟพลังงานแสงสว่าง(LED) จำนวน ๑๕๕ ต้น บริเวณถนนภายในเขตเทศบาลตำบลห้วยเหนือ	-	-	-	-	-	ร้อยละของประชาชนได้มีไฟฟ้าแสงสว่างใช้อย่างทั่วถึง	ประชาชนภายในเขตพื้นที่ได้มีไฟฟ้าแสงสว่างใช้อย่างทั่วถึง และเพื่อช่วยเป็นการประหยัดพลังงานไฟฟ้าตลอดจนสามารถยืดอายุการใช้งานได้ในส่วนหนึ่ง	งานวิศวกรรม กองช่าง
๕	โครงการก่อสร้างถนนคอนกรีตเสริมเหล็กจำนวน ๑.๕ กิโลเมตร บริเวณถนนสายเลี่ยงแม่น้ำแม่กลอง-ห้วยเหนือ (ขอยกเทศะ)	เพื่อให้ประชาชนมีถนนที่สะดวกและปลอดภัยในการสัญจร	ก่อสร้างถนน คอนกรีตเสริมเหล็ก ระยะที่ ๑ ยาว ๑.๕ กิโลเมตร, ระยะที่ ๒ ยาว ๑.๕ กิโลเมตร, ระยะที่ ๓ ยาว ๑.๕ กิโลเมตร หรือรวมพื้นที่ดำเนินการไม่น้อยกว่า ๑.๕๗ ตารางเมตร พร้อมก่อสร้างท่อระบายน้ำ คลม.อก.ชั้น ๓ ๐.๖๐ เมตร และบ่อพัก จำนวน ๖๕ บ่อ ความยาวท่อระบายน้ำรวมบ่อพัก ยาว ๖๔๐ เมตร	-	-	-	-	-	ร้อยละของประชาชนที่ได้รับประโยชน์และความปลอดภัย	ประชาชนได้รับความปลอดภัยเพิ่มมากขึ้น ตลอดจนเริ่มตั้งได้รับการบูรณะซ่อมแซมให้อยู่ในสภาพที่คงทนสมบูรณ์ดังเดิม	งานวิศวกรรม กองช่าง
๖	โครงการซ่อมแซมหลังคาอาคารหลังที่ ๑ บริเวณทางเชื่อมถนนสายห้วยเหนือ-แสนตอ ซอย ๖/๑ หมู่ที่ ๑ ตำบลห้วยเหนือ	เพื่อป้องกันกาทรังไหลและหลุดร่วงของหลังคา รวมถึงเพื่อป้องกันมิให้เป็นอันตรายแก่ประชาชน	ซ่อมแซมหลังคา อาคารหลังที่ ๑ หมู่ที่ ๑ ตำบลห้วยเหนือ กว้าง ๘ เมตร ลึก ๘ เมตร หนา ๒.๕๐ เมตร บริเวณทางเชื่อมถนนสายห้วยเหนือ-แสนตอ ซอย ๖/๑ หมู่ที่ ๑ ตำบลห้วยเหนือ	-	-	-	-	-	ร้อยละของประชาชนที่ได้รับประโยชน์และความปลอดภัย	ประชาชนได้รับความปลอดภัยเพิ่มมากขึ้น ตลอดจนเริ่มตั้งได้รับการบูรณะซ่อมแซมให้อยู่ในสภาพที่คงทนสมบูรณ์ดังเดิม	งานวิศวกรรม กองช่าง
๗	โครงการก่อสร้างถนน คอนกรีตเสริมเหล็ก และบ่อพักน้ำ คลม.อก.จำนวน ๔๐ บ่อ พร้อมติดตั้งรางบริเวณทางเชื่อมถนนสิรินกุล ซอย ๑๐/๑ (ขอยกบ้านราษฎร์ ห้วยเหนือ)	เพื่อให้ประชาชนมีถนนที่สะดวกและปลอดภัยในการสัญจร	ก่อสร้างถนน คอนกรีตเสริมเหล็ก ยาว ๒๐๒ เมตร หนา ๐.๑๕ เมตร หรือรวมพื้นที่ดำเนินการไม่น้อยกว่า ๗๖๗.๖๐ ตารางเมตร พร้อมท่อระบายน้ำ คลม.อก.ชั้น ๓ ๐.๖๐ เมตร .และบ่อพักน้ำ คลม.อก.จำนวน ๔ บ่อ ความยาวท่อระบายน้ำรวมบ่อพักยาว ๔๐๔ เมตรพร้อมติดตั้งราง ๔๐.๔๐ ตารางเมตร	-	-	-	-	-	ร้อยละของประชาชนที่ได้รับความสะดวก	ประชาชนได้รับการบรรเทาและแก้ไขปัญหาคความเดือดร้อน ตลอดจนได้รับความสะดวก สบายลดปัญหาน้ำท่วมถึงพื้นผิวจราจรและสามารถมองเห็นเส้นทางจราจรบนท้องถนนได้อย่างชัดเจนมากขึ้น เพื่อความปลอดภัยในการใช้เส้นทางของประชาชน	งานวิศวกรรม กองช่าง

ที่	โครงการ	วัตถุประสงค์	เป้าหมาย	งบประมาณและที่ผ่านมา					ตัวชี้วัด (KPI)	ผลที่คาดว่าจะได้รับ	หน่วยงานรับผิดชอบหลัก
				๒๕๖๑ (บาท)	๒๕๖๒ (บาท)	๒๕๖๓ (บาท)	๒๕๖๔ (บาท)	๒๕๖๕ (บาท)			
๘	โครงการซ่อมแซมถนนคสล. โดยการรื้อและเทคอนกรีตใหม่ บริเวณถนนสายเสียบแม่เมาะในเขตเทศบาลห้วยเหี้ยว	เพื่อให้ประชาชนมีถนนเพื่อการคมนาคมที่สะดวกและเพื่อสามารถระบายน้ำท่วมขังจากฝัองถนน	ซ่อมแซมถนน คสล. โดยการรื้อและเทคอนกรีตใหม่ บริเวณถนนสายเสียบแม่เมาะ กว้าง ๔.๓๐ เมตร และ ๖.๒๐ เมตร ยาว ๓๐.๕๐ เมตร หน้า ๐.๒๐ เมตร หรือรวมพื้นที่ดำเนินการไม่น้อยกว่า ๑๖๖ ตารางเมตรและถนนทางไปเขาสามสืบหุบ(บริเวณหอนาฬิกา) กว้าง ๕.๑๕ เมตร และ ๘.๕๐ เมตร ยาว ๙.๕๐ เมตร หน้า ๐.๒๐ เมตร หรือรวมพื้นที่ดำเนินการไม่น้อยกว่า ๖๔.๘๓ ตารางเมตรและกว้าง ๔.๕๐ เมตร ยาว ๖.๕๐ เมตร หน้า ๐.๒๐ เมตร หรือรวมพื้นที่ดำเนินการไม่น้อยกว่า ๒๙๒.๒๕ ตารางเมตร และซ่อมถนน คสล. บริเวณถนนสายเสียบแม่เมาะ กว้าง ๒/๗ กว้าง ๙ - ๑๐.๙๐ เมตร ยาว ๑๕.๓๐ เมตร หน้า ๐.๒๐ เมตร หรือรวมพื้นที่ดำเนินการไม่น้อยกว่า ๑๕๕ ตารางเมตร	๒๘๓,๐๐๐	-	-	-	-	ร้อยละของประชาชนที่ได้รับความสะดวก	ประชาชนได้รับการบรรเทาและแก้ไขปัญหาคอนกรีตอ่อน ตลอดจนได้รับความสะดวกสบายลดปัญหาท่วมขังพื้นผิวจราจร	งานวิศวกรรมกองช่าง
๙	โครงการซ่อมแซมตลิ่ง โดยการลงหินใหญ่ บริเวณทางเชื่อมถนนสายห้วยเหี้ยว-แสนตอ (ขอย ๖/๑) หมู่ที่ ๑ ตำบลห้วยเหี้ยว	เพื่อป้องกันการพังทลายและหลุดตัวของตลิ่ง รวมถึงเพื่อป้องกันมิให้เป็นอันตรายแก่ประชาชน	ซ่อมแซมตลิ่ง โดยการลงหินใหญ่ กว้าง ๘ เมตร ลึก ๘ เมตร หน้า ๒.๕๐ เมตร บริเวณทางเชื่อมถนนสายห้วยเหี้ยว-แสนตอ ขอย ๖/๑ หมู่ที่ ๑ ตำบลห้วยเหี้ยว	๑๖๗,๐๐๐	-	-	-	-	ร้อยละของประชาชนได้รับประโยชน์และปลอดภัย	ประชาชนได้รับความปลอดภัยเพิ่มขึ้น ตลอดจนเริ่มตลิ่งได้รับการบูรณะซ่อมแซมให้อยู่ในสภาพที่คงทนสมบูรณ์ดังเดิม	งานวิศวกรรมกองช่าง
๑๐	โครงการซ่อมแซมถนนแอสฟัลติกคอนกรีต โดยการรื้อ Ac บริเวณถนนลาดชันและปูผิว Ac บริเวณถนนลาดชันคลองชลประทานสาย ๒ ชาว(ฝั่งซ้าย) หมู่ที่ ๕,๗ ตำบลห้วยเหี้ยว	เพื่อให้ประชาชนมีถนนในการคมนาคมที่สะดวกสบายและมีการปรับปรุงการจราจรที่ราบเรียบลดปัญหาท่วมขังพื้นผิวจราจร	เพื่อซ่อมแซมถนนแอสฟัลติกคอนกรีต โดยรื้อ Ac หรือปูผิว Ac กว้าง ๖ เมตร ยาว ๑๕๓ เมตร หน้า ๐.๐๕ เมตร จำนวน ๑,๕๑๘ ตารางเมตร บริเวณถนนลาดชันคลองชลประทานสาย ๒ ชาว(ฝั่งซ้าย) หมู่ที่ ๕,๗ ตำบลห้วยเหี้ยว	๔๘๖,๐๐๐	-	-	-	-	ร้อยละของประชาชนได้รับความสบาย	ประชาชนได้รับการบรรเทาความเดือดร้อน ตลอดจนได้รับความสะดวกสบายในการสัญจรไป-มา ลดปัญหาท่วมขังพื้นผิวจราจร	งานวิศวกรรมกองช่าง

ที่	โครงการ	วัตถุประสงค์	เป้าหมาย	งบประมาณและที่ผ่านมา					ตัวชี้วัด (KPI)	ผลที่คาดว่าจะได้รับ	หน่วยงานรับผิดชอบหลัก
				๒๕๖๑ (บาท)	๒๕๖๒ (บาท)	๒๕๖๓ (บาท)	๒๕๖๔ (บาท)	๒๕๖๕ (บาท)			
๑๑	โครงการจ้างเหมาวิศวกรเพื่อออกแบบและควบคุมงานซ่อมแซม/งานก่อสร้าง	เพื่อจ้างเหมาวิศวกรเพื่อออกแบบ และควบคุมงานซ่อมแซม/งานก่อสร้างให้ เป็นไปด้วยความถูกต้องตามระเบียบ	จ้างเหมาวิศวกรเพื่อออกแบบและควบคุมงานซ่อมแซม/งานก่อสร้าง	-	๔๐๐,๐๐๐	-	-	-	การดำเนินงานซ่อมแซม/งานก่อสร้างได้อย่างถูกต้องตามระเบียบและ พรบ.การจัดซื้อจัดจ้างและการบริหารงานภาครัฐ พ.ศ.๒๕๖๐ เพื่อเป็นประโยชน์ในการปฏิบัติงานตามค่านิยมความหมายของ "งานก่อสร้าง" ประชาชนได้รับการบรรเทาและแก้ไขปัญหาค่าความเดือดร้อน ตลอดจนได้รับความสะดวกสบาย ลดปัญหาท่วมขังพื้นผิวจราจร และสามารถมองเห็นเส้นทางจราจรบนท้องถนนได้อย่างชัดเจนมากขึ้น เพื่อความปลอดภัยในการใช้เส้นทางของประชาชน	งานวิศวกรรม ก่อสร้าง	
๑๒	โครงการก่อสร้างถนน คลส.พร้อมท่อระบายน้ำ คลส.พร้อมบ่อพักผ้า คลส. จำนวน ๖๐ บ่อ.และติดตั้งจราจร ติดตั้งราวกันตก(การ์ดเรล) บริเวณทางเชื่อมถนนสายเลียบบแม่น้ำแม่กลอง (ซอย ๔/๕) หมู่ที่ ๕ ตำบลห้วยเหนือ	เพื่อให้ประชาชนได้มีถนนเพื่อการคมนาคมที่สะดวกและเพื่อระบายน้ำที่ท่วมซึ่งจากฝายจราจรและติดตั้งราวกันตก เพื่อให้ประชาชนได้เห็นเส้นทางจราจรที่ชัดเจนมากขึ้น และเพื่อความปลอดภัยของประชาชนผู้ใช้เส้นทางสัญจรไป-มา	ก่อสร้างถนน คลส.กว้าง ๔ เมตร ยาว ๓๔๖ เมตร หนา ๐.๑๕ เมตร หรือรวมพื้นที่ดำเนินการไม่น้อยกว่า ๑,๒๕๑ ตารางเมตรและติดตั้งราวกันตก(การ์ดเรล) ๔ เมตร ติดตั้งราวกันตก(การ์ดเรล) ๔ เมตร บริเวณทางเชื่อมถนนสายเลียบบแม่น้ำแม่กลอง(ซอย ๔/๕) หมู่ที่ ๕ ตำบลห้วยเหนือ	-	๒,๒๐๐,๐๐๐	-	-	-	ร้อยละของประชาชนได้รับความสะดวกสบาย	งานวิศวกรรม ก่อสร้าง	
๑๓	โครงการก่อสร้างถนน คลส.บริเวณทางเชื่อมถนนเทศบาลฯซอย ๖ (ซอยบ้านนาเจ็อง จันทรีเครือ)หมู่ที่ ๗ ตำบลห้วยเหนือ	เพื่อให้ประชาชนมีถนนใช้ในการคมนาคมได้สะดวกสบาย	ก่อสร้างถนน คลส. กว้าง ๓.๕๐ เมตร ยาว ๙๕ เมตร หนา ๐.๑๕ เมตร หรือรวมพื้นที่ดำเนินการไม่น้อยกว่า ๓๓๒.๕๐ ตารางเมตร	-	๑๖๒,๐๐๐	-	-	-	ร้อยละของประชาชนได้รับความสะดวกสบาย	งานวิศวกรรม ก่อสร้าง	
๑๔	โครงการก่อสร้างถนน คลส.พร้อมท่อระบายน้ำและบ่อพักผ้า คลส. จำนวน ๑๘ บ่อ บริเวณทางเชื่อมถนนสายเลียบบแม่น้ำแม่กลอง หมู่ที่ ๕ (ซอยบ้านนาปริชา พุ่มเยี่ยม)	เพื่อให้ประชาชนมีถนนเพื่อการคมนาคมที่สะดวกและเพื่อระบายน้ำที่ท่วมซึ่งจากฝายจราจรพร้อมท่อระบายน้ำ คลส.มอก.ชั้น ๓ ๐.๓๓ ตารางเมตรหรือรวมพื้นที่ ๑,๐๖๐ เมตร และบ่อพักผ้า คลส. จำนวน ๑๘ บ่อ ความยาวท่อระบายน้ำรวมบ่อพักยาว ๖๐๕ เมตรและติดตั้งราวกันตก(การ์ดเรล) ๔ เมตร ติดตั้งราวกันตก(การ์ดเรล) ๔ เมตร บริเวณทางเชื่อมถนนสายเลียบบแม่น้ำแม่กลอง(ซอย ๔/๕) หมู่ที่ ๕ ตำบลห้วยเหนือ	ก่อสร้างถนน คลส.๓.๕๐ เมตร ยาว ๙๕ เมตร หนา ๐.๑๕ เมตรหรือรวมพื้นที่ ๓๓๒.๕๐ ตารางเมตร	-	๖๔๙,๐๐๐	-	-	-	ร้อยละของประชาชนได้รับความสะดวกสบาย	งานวิศวกรรม ก่อสร้าง	

ที่	โครงการ	วัตถุประสงค์	เป้าหมาย	งบประมาณและที่ผ่านมา					ตัวชี้วัด (KPI)	ผลที่คาดว่าจะได้รับ	หน่วยงานรับผิดชอบหลัก
				๒๕๖๑ (บาท)	๒๕๖๒ (บาท)	๒๕๖๓ (บาท)	๒๕๖๔ (บาท)	๒๕๖๕ (บาท)			
๑๕	โครงการซ่อมแซมตลิ่ง โดยการลงหินทิ้งใหญ่ บริเวณทางเชื่อมถนนสายเหนือ-แชนดอย (ซอย ๑๑/๑) ตำบลห้วยเหนือ	เพื่อป้องกันมิให้ชั้นดินด้านล่างบริเวณริมตลิ่งเกิดการทรุดตัวและสไลด์ตัวพังทลายลงไปด้านล่างริมตลิ่งเพิ่มมากขึ้น อีกทั้งเพื่อความปลอดภัยของประชาชน	ซ่อมแซมตลิ่ง โดยการลงหินทิ้งใหญ่ กว้าง ๕ เมตร ยาว ๑๒ เมตร หน้า ๒.๕๐ เมตร บริเวณทางเชื่อมถนนสายเหนือ-แชนดอย (ซอย ๑๑/๑) ตำบลห้วยเหนือ หมู่ที่ ๑ ตำบลห้วยเหนือ	-	-	-	-	-	ร้อยละของประชาชนที่ได้รับประโยชน์และความปลอดภัย	ประชาชนได้รับความปลอดภัยเพิ่มขึ้น ตลอดจนริมตลิ่งได้รับการซ่อมแซมให้อยู่ในสภาพที่คงทนสมบูรณ์ดังเดิม อีกทั้งเพื่อป้องกันมิให้ชั้นดินเกิดการทรุดตัวและสไลด์ตัวพังทลายลงเพิ่มมากขึ้น	งานวิศวกรรมกองช่าง
๑๖	โครงการซ่อมแซมตลิ่ง โดยการลงหินทิ้งใหญ่ บริเวณทางเชื่อมถนนสายเหนือ-แชนดอย (ซอย ๔/๑) หมู่ที่ ๑ ตำบลห้วยเหนือ	เพื่อป้องกันมิให้ชั้นดินด้านล่างบริเวณริมตลิ่งเกิดการทรุดตัวและสไลด์ตัวพังทลายลงไปด้านล่างริมตลิ่งเพิ่มมากขึ้น อีกทั้งเพื่อความปลอดภัยของประชาชน	ซ่อมแซมตลิ่ง โดยการลงหินทิ้งใหญ่ กว้าง ๖ เมตร ยาว ๘ เมตร หน้า ๒ เมตร บริเวณทางเชื่อมถนนสายเหนือ-แชนดอย (ซอย ๔/๑) หมู่ที่ ๑ ตำบลห้วยเหนือ	-	-	-	-	-	ร้อยละของประชาชนได้รับประโยชน์และความปลอดภัย	ประชาชนได้รับความปลอดภัยเพิ่มขึ้น ตลอดจนริมตลิ่งได้รับการบูรณะซ่อมแซมให้อยู่ในสภาพที่คงทนสมบูรณ์ดังเดิม อีกทั้งเพื่อป้องกันมิให้ชั้นดินเกิดการทรุดตัวและสไลด์ตัวพังทลายลงเพิ่มมากขึ้น	งานวิศวกรรมกองช่าง
๑๗	โครงการก่อสร้างถนน คลส.พร้อมท่อระบายน้ำ บริเวณถนนสายเทศบาลฯซอย ๓(ซอย ๔/๓) หมู่ที่ ๓ จากผิวถนน	เพื่อให้ประชาชนมีน้ำใช้ใน การคมนาคมได้สะดวก สบาย และเพื่อระบายน้ำที่ท่วมขังจากผิวถนน	ก่อสร้างถนน คลส. กว้าง ๕ เมตร ยาว ๑๖๑ เมตร หน้า ๐.๑๕ เมตร หรือรวมพื้นที่ดำเนินการไม่น้อยกว่า ๗๕ ตารางเมตร และก่อสร้างท่อระบายน้ำ คลส.มอก.ชั้น ๓ Ø ๐.๖๐ เมตร และบ่อพักคลส. จำนวน ๒๒ บ่อ ความยาวท่อระบายน้ำรวมบ่อพักยาว ๒๐๒ เมตร	-	-	-	-	-	ร้อยละของประชาชน ที่ได้รับความสะดวก	ประชาชนได้รับการแก้ไขปัญหาน้ำท่วมขังและการคมนาคมสะดวก	งานวิศวกรรมกองช่าง
๑๘	โครงการปรับปรุงอาคารสำนักงานเทศบาลตำบลห้วยเหนือ โดยการทาสีน้ำภายนอกอาคารสำนักงาน (ทาสีภายนอกอาคารสำนักงานเทศบาลฯ) บริเวณสำนักงานเทศบาลตำบลห้วยเหนือ หมู่ที่ ๓ ตำบลห้วยเหนือ	เพื่อเป็นการปรับปรุงทัศนียภาพภายนอกอาคารสำนักงานให้มีความสวยงามน่ามองต่อสายตาประชาชนที่พบเห็น	ปรับปรุงอาคารสำนักงานเทศบาลตำบลห้วยเหนือ โดยการทาสีน้ำ พลาสติกภายนอก พื้นทาสีรวม ๒,๐๓๕ ตารางเมตร (ทาสีภายนอกอาคารสำนักงานเทศบาลฯ) บริเวณสำนักงานเทศบาลตำบลห้วยเหนือ หมู่ที่ ๓ ตำบลห้วยเหนือ	-	-	-	-	-	สัดส่วนของอาคารสำนักงาน เทศบาลฯ ที่ได้รับการปรับปรุง ให้มีความสวยงามน่ามอง สะอาดตาต่อสายตาประชาชนที่พบเห็น	เพื่อให้ทัศนียภาพของอาคารสำนักงาน เทศบาลฯ ได้รับการปรับปรุง ให้มีความสวยงามน่ามอง สะอาดตาต่อสายตาประชาชนที่พบเห็น	งานวิศวกรรมกองช่าง

ที่	โครงการ	วัตถุประสงค์	เป้าหมาย	งบประมาณและที่ผ่านมา				ตัวชี้วัด (KPI)	ผลที่คาดว่าจะได้รับ	หน่วยงานรับผิดชอบหลัก
				๒๕๖๑ (บาท)	๒๕๖๒ (บาท)	๒๕๖๓ (บาท)	๒๕๖๔ (บาท)			
๑๘	โครงการก่อสร้างถนน โดยการถางป่า ขุดต่อพื้นที่เส้นทางตรงบริเวณ คลุก หรือรวมพื้นที่ดำเนินการไม่น้อยกว่า ๕๖๑ ตารางเมตร บริเวณทางเชื่อมถนนสายเลียบบ้านแม่เหล็ก (ซอยบ้านวิมล เล็กชุง) หมู่ที่ ๕ ตำบลห้วยเหนียว	เพื่อเป็นการบุกเบิก ปรับสภาพพื้นที่เส้นทางตรงบริเวณดังกล่าวให้เป็นถนนทางสาธารณะ และลงหินคลุก เพื่อให้ประชาชนได้ใช้เป็นเส้นทางคมนาคมที่สะดวกปลอดภัยมากขึ้น	ก่อสร้างถนน โดยการถางป่า ขุดต่อพร้อมปรับพื้นที่ลงหินคลุก ถนนกว้าง ๓ เมตร ยาว ๑๘๗ เมตร หนา ๐.๑๐ เมตร หรือรวมพื้นที่ดำเนินการไม่น้อยกว่า ๕๖๑ ตารางเมตร บริเวณทางเชื่อมถนนสายเลียบบ้านแม่เหล็ก (ซอยบ้านวิมล เล็กชุง) หมู่ที่ ๕ ตำบลห้วยเหนียว	-	๓๑,๐๐๐	-	-	ร้อยละของประชาชนที่ได้รับความสะดวกสบายเพิ่มขึ้นอีกเส้นทางหนึ่ง	ประชาชนในเขตพื้นที่มีเส้นทางคมนาคมและสัญจรไป-มา ซึ่งเป็นเส้นทางสาธารณะประโยชน์ที่สะดวกสบายเพิ่มขึ้นอีกเส้นทางหนึ่ง	งานวิศวกรรม กองช่าง
๒๐	โครงการติดตั้งระบบไฟฟ้าส่องสว่าง (High Mast) จำนวน ๑ ต้น บริเวณด้านคลองชลประทาน(ฝั่งซ้าย) ซอย ๓/๔ หมู่ที่ ๔ ตำบลห้วยเหนียว	เพื่อเพิ่มแสงสว่างบริเวณด้านคลองชลประทาน(ฝั่งซ้าย) ซอย ๓/๔ ให้มีแสงสว่างทั่วถึง ในยามค่ำคืน ตลอดจนเพื่อเป็นการเพิ่มทัศนวิสัยด้านการมองเห็นในช่วงเวลากลางคืนให้มีความปลอดภัยยิ่งขึ้น	ก่อสร้างส่องสว่าง(High Mast) สูง ๑๕ เมตร จำนวน ๑ ต้น บริเวณด้านคลองชลประทาน(ฝั่งซ้าย) ซอย ๓/๔ หมู่ที่ ๔ ตำบลห้วยเหนียว	-	๔๙๗,๐๐๐	-	สัดส่วนของเทศบาลเมืองที่ใช้งบประมาณที่ได้รับแสงสว่างเพียงพอและเป็นการเพิ่มทัศนวิสัยด้านการมองเห็นในช่วงเวลากลางคืนให้ประชาชนมีความปลอดภัยเพิ่มขึ้น	เพื่อเพิ่มแสงสว่างในยามค่ำคืนให้แก่ประชาชนที่ใช้งบประมาณบริเวณพื้นที่ด้านคลองชลประทานให้มีแสงสว่างเพียงพออย่างทั่วถึง และเป็นการเพิ่มทัศนวิสัยด้านการมองเห็นในช่วงเวลากลางคืนให้ประชาชนมีความปลอดภัยเพิ่มขึ้น	งานวิศวกรรม กองช่าง	
๒๑	โครงการก่อสร้างถนนคสล.พร้อมท่อระบายน้ำคสล. และบ่อพักฝาคสล. จำนวน ๔๒ บ่อ บริเวณทางเชื่อมเทศบาลฯซอย ๖ หมู่ที่ ๕ (หลังความสะดวกสบายรวดเร็วในการสัญจรไป-มา	เพื่อระบายน้ำที่ท่วมขังจากผิวถนนและน้ำที่รั่วจากอาคารบ้านเรือนและประชาชนได้รับอันตรายจากความสกปรกอย่างรวดเร็วในการสัญจรไป-มา	ก่อสร้างถนน คสล.กว้าง ๕ เมตร ยาว ๒๑๕ เมตร หนา ๐.๑๕ เมตรหรือรวมพื้นที่ดำเนินการไม่น้อยกว่า ๑,๐๗๕ ตารางเมตรพร้อมท่อระบายน้ำ คสล. มอก.ชั้น ๓ @ ๐.๖๐ เมตร และบ่อพักฝาคสล.จำนวน ๔๒ บ่อ ความยาวท่อระบายน้ำรวมบ่อพักยาว ๔๓๐ เมตร ดำเนินการตามโครงการจ้างเหมาตัดแต่งสวนสาธารณะในเขตเทศบาลตำบลห้วยเหนียว(ตามรายละเอียดแบบท้ายโครงการ)	-	๑,๗๐๐,๐๐๐	-	ร้อยละของประชาชนที่ได้รับความสะดวก	ประชาชนได้รับการบรรเทาและแก้ไขปัญหาความเดือดร้อน ตลอดจนได้รับความสะดวกสบายในการสัญจร ไป-มา ลดปัญหาน้ำท่วมขังพื้นผิวการจราจร	งานวิศวกรรม กองช่าง	
๒๒	โครงการจ้างเหมาตัดแต่งสวนสาธารณะในเขตเทศบาลตำบลห้วยเหนียว	เพื่อเป็นการปรับทัศนียภาพ และปรับภูมิทัศน์บริเวณพื้นที่ที่เป็นสวนสาธารณะภายในเขตเทศบาลตำบลห้วยเหนียวทางด้านการศึกษาความสะอาดให้มีความสะอาดเรียบร้อย นำมาองและสวยงาม	ดำเนินการตามโครงการจ้างเหมาตัดแต่งสวนสาธารณะในเขตเทศบาลตำบลห้วยเหนียว(ตามรายละเอียดแบบท้ายโครงการ)	-	๓๘๐,๔๐๐	-	ร้อยละของสวนสาธารณะในเขตเทศบาลฯที่ได้รับการดูแลรักษาทำความสะอาดอย่างทั่วถึง	บริเวณพื้นที่ที่เป็นสวนสาธารณะในเขตเทศบาลฯได้มีการปรับทัศนียภาพและปรับปรุงภูมิทัศน์ให้มีความสะอาดเรียบร้อย นำมาองและสวยงาม	งาน สาธารณสุข กองช่าง	

ที่	โครงการ	วัตถุประสงค์	เป้าหมาย	งบประมาณและที่ผ่านมา				ตัวชี้วัด (KPI)	ผลที่คาดว่าจะได้รับ	หน่วยงานรับผิดชอบหลัก
				๒๕๖๑ (บาท)	๒๕๖๒ (บาท)	๒๕๖๓ (บาท)	๒๕๖๔ (บาท)			
๒๓	โครงการก่อสร้างอาคารร้านค้าชุมชนเทศบาลตำบลห้วยเหนือ จำนวน ๒ หลัง บริเวณริมหน้าวัดห้วยเหนือ หมู่ที่ ๔ ตำบลห้วยเหนือ	เพื่อให้ประชาชนได้มีสถานที่จำหน่ายสินค้าชุมชนอย่างเป็นระบบระเบียบ เพิ่มศักยภาพต่อการขาย เพื่อเพิ่มรายได้ให้กับประชาชนในชุมชน	ก่อสร้างอาคารร้านค้าชุมชนเทศบาลตำบลห้วยเหนือ ขนาดกว้าง ๖ เมตร ยาว ๑๐ เมตร จำนวน ๒ หลัง บริเวณริมหน้าวัดห้วยเหนือ หมู่ที่ ๔ ตำบลห้วยเหนือ	-	-	๑,๔๐๐,๐๐๐	-	-	ประชาชนมีสถานที่เพื่อการจำหน่ายสินค้าชุมชนที่มีนัยเชิงบวก อย่างเป็นระบบระเบียบ เพิ่มศักยภาพต่อการขาย และเพื่อเป็นการเพิ่มรายได้ให้กับประชาชนในชุมชนได้อีกทางหนึ่ง	งานวิศวกรรม กองช่าง
๒๔	โครงการติดตั้งระบบไฟฟ้าส่องสว่าง (High Mast) จำนวน ๑ ต้น ภายในเขตพื้นที่สำนักงานเทศบาลตำบลห้วยเหนือ	เพื่อเพิ่มแสงสว่างภายในพื้นที่โดยรอบอาคารสำนักงานเทศบาลตำบลห้วยเหนือให้มีแสงสว่างทั่วถึงในยามค่ำคืน ตลอดจนเพื่อเพิ่มความปลอดภัยให้แก่ผู้ใช้รถใช้รถที่ดูแลรักษาทรัพย์สินของทางราชการในช่วงเวลาว่างกลางคืน ในการเพิ่มทัศนวิสัยด้านการมองเห็นได้มากขึ้น	ติดตั้งไฟฟ้าส่องสว่าง (High Mast) สูง ๑๕ เมตร จำนวน ๑ ต้น ภายในเขตพื้นที่สำนักงานเทศบาลตำบลห้วยเหนือ	-	-	๔๕๗,๐๐๐	-	-	ร้อยละของประชาชนในพื้นที่ที่มีแสงสว่างที่เพียงพอ	งานวิศวกรรม กองช่าง
๒๕	โครงการติดตั้งสัญญาณไฟจราจรบริเวณถนนอินทราย พร้อมป้ายเตือนจราจร บริเวณจุดตัดทางแยก ให้แก่ประชาชนผู้ใช้เส้นทางจราจรได้มีความระมัดระวังในการใช้รถใช้รถที่เพิ่มความปลอดภัยมากขึ้น	เพื่อเป็นการแจ้งเตือนจุดอันตรายบริเวณจุดตัดทางแยก ให้แก่ประชาชนผู้ใช้เส้นทางจราจรได้มีความระมัดระวังในการใช้รถใช้รถที่เพิ่มความปลอดภัยมากขึ้น	ติดตั้งสัญญาณไฟจราจรบริเวณถนนอินทราย จำนวน ๑๗ ต้น พร้อมป้ายเตือนจราจรจำนวน ๑๗ จุด บริเวณจุดตัดทางแยกต่างๆภายในเขตเทศบาลตำบลห้วยเหนือ	-	-	๔๓๓,๐๐๐	-	-	ประชาชนผู้ใช้รถใช้รถในการสัญจรไป-มา ได้มีจุดแจ้งเตือนอันตราย และป้ายเตือนจราจรบริเวณทางแยก เพื่อให้มีความระมัดระวังมากขึ้น	งานวิศวกรรม กองช่าง
๒๖	โครงการก่อสร้างถนน คลส. หรือพื้นที่ดำเนินการไม่น้อยกว่า ๒,๖๓๗ ตารางเมตร พร้อมติดตั้งรางระบายน้ำบริเวณถนนสายแยก-ถนนเทศบาลซอย ๒/๓) หมู่ที่ ๑ ตำบลห้วยเหนือ	เพื่อให้ประชาชนได้ถนนเพื่อการคมนาคมที่สะดวกและเพื่อระบายน้ำที่ท่วมขังจากผิวถนนการจราจรพร้อมติดตั้งรางระบายน้ำบริเวณถนนสายแยก-ถนนเทศบาลซอย ๒/๓) หมู่ที่ ๑ ตำบลห้วยเหนือ	ก่อสร้างถนน คลส. กว้าง ๘.๕๐ - ๑๑ เมตร ยาว ๒๗๕ เมตร หนา ๐.๑๕ เมตร หรือรวมพื้นที่ดำเนินการไม่น้อยกว่า ๒,๖๓๗ ตารางเมตรพร้อมติดตั้งรางระบายน้ำบริเวณถนนสายแยก-ถนนเทศบาลซอย ๒/๓) หมู่ที่ ๑ ตำบลห้วยเหนือ	-	-	๕๖๖,๐๐๐	-	-	ประชาชนได้รับการแก้ไขและบรรเทาความเดือดร้อน ได้รับความสะดวกสบาย ลดปัญหาน้ำท่วมขังพื้นผิวจราจรและสามารถมองเห็นเส้นทางจราจรบนท้องถนนได้อย่างชัดเจนมากขึ้น เพื่อความปลอดภัยในการใช้เส้นทางของประชาชน	งานวิศวกรรม กองช่าง
๒๗	โครงการติดตั้งเครื่องจราจรบนถนนสายกลางเทศบาลฯ	เพื่อแก้ไขปัญหาการจราจรบนถนน	ติดตั้งเครื่องจราจรบริเวณถนนสายกลางเทศบาลฯ หมู่ที่ ๑, ๓	-	-	๕๐๐,๐๐๐	-	-	ประชาชนที่ใช้เส้นทางจราจรภายในเขตเทศบาลฯ ได้รับความปลอดภัยเพิ่มมากขึ้น	งานวิศวกรรม กองช่าง

ที่	โครงการ	วัตถุประสงค์	เป้าหมาย	งบประมาณและที่ผ่านมา					ตัวชี้วัด (KPI)	ผลที่คาดว่าจะได้รับ	หน่วยงานรับผิดชอบหลัก
				๒๕๖๑ (บาท)	๒๕๖๒ (บาท)	๒๕๖๓ (บาท)	๒๕๖๔ (บาท)	๒๕๖๕ (บาท)			
๒๘	โครงการก่อสร้างถนน คลส. จำนวน ๓ ช่วง กว้าง ๓-๔ เมตรหรือรวมพื้นที่ดำเนินการไม่น้อยกว่า ๕๕๕ ตารางเมตร พร้อมติดตั้งจราจร บริเวณทางเชื่อมถนนเทศบาลซอย ๖(ซอยบ้านนายสนั่น จันทรศิริ) หมู่ที่ ๗ ตำบลห้วยเหนียว	เพื่อให้ประชาชนได้มีถนนเพื่อการคมนาคมที่สะดวกและเพื่อระบายน้ำที่ท่วมขังจากผิวจราจรที่ขรุขระมากขี้นเพื่อความปลอดภัยแก่ประชาชนผู้ใช้เส้นทางสัญจรผ่านไปมา	ก่อสร้างถนน คลส. จำนวน ๓ ช่วง กว้าง ๓-๔ เมตร ยาว ๑๖๕ เมตร หนา ๐.๑๕ เมตร หรือรวมพื้นที่ดำเนินการไม่น้อยกว่า ๕๕๕ ตารางเมตร พร้อมติดตั้งจราจร ๓๓.๘๐ ตารางเมตร บริเวณทางเชื่อมถนนเทศบาลซอย ๖(ซอยบ้านนายสนั่น จันทรศิริ) หมู่ที่ ๗ ตำบลห้วยเหนียว	-	-	๓๐๙,๐๐๐	-	-	ร้อยละของประชาชนที่ได้รับบริการแก้ไขและบรรเทาความเดือดร้อน ตลอดจนได้รับความสะดวก สบาย	ประชาชนได้รับความแก้ไขและบรรเทาความเดือดร้อน ตลอดจนได้รับความสะดวก สบาย	งานวิศวกรรม กองช่าง
๒๙	โครงการก่อสร้างถนน คลส. หรือรวมพื้นที่ดำเนินการไม่น้อยกว่า ๕๕๖ ตารางเมตร พร้อมติดตั้งจราจร บริเวณทางเชื่อมถนนเทศบาลซอย ๖(ซอยข้าง อบต. ห้วยเหนียว) หมู่ที่ ๗ ตำบลห้วยเหนียว	เพื่อให้ประชาชนได้มีถนนเพื่อการคมนาคมที่สะดวกและเพื่อระบายน้ำที่ท่วมขังจากผิวจราจรที่ขรุขระมากขี้นเพื่อความปลอดภัยแก่ประชาชนผู้ใช้เส้นทางสัญจรผ่านไปมา	ก่อสร้างถนน คลส. กว้าง ๔ เมตร ยาว ๑๒๔ เมตร หนา ๐.๑๕ เมตร หรือรวมพื้นที่ดำเนินการไม่น้อยกว่า ๕๕๖ ตารางเมตร พร้อมติดตั้งจราจร ๒๔.๘๐ ตารางเมตร บริเวณทางเชื่อมถนนเทศบาลซอย ๖(ซอยข้าง อบต. ห้วยเหนียว) หมู่ที่ ๗ ตำบลห้วยเหนียว	-	-	๒๖๐,๐๐๐	-	-	ร้อยละของประชาชนที่ได้รับบริการแก้ไขและบรรเทาความเดือดร้อน ตลอดจนได้รับความสะดวก สบาย	ประชาชนได้รับความแก้ไขและบรรเทาความเดือดร้อน ตลอดจนได้รับความสะดวก สบาย	งานวิศวกรรม กองช่าง
๓๐	โครงการก่อสร้างถนน คลส. หรือรวมพื้นที่ดำเนินการไม่น้อยกว่า ๒๕๑ ตารางเมตร พร้อมติดตั้งจราจร บริเวณทางเชื่อมถนนเทศบาลซอย ๖ (ซอยบ้านนางัญพร คงสังข์) หมู่ที่ ๗ ตำบลห้วยเหนียว	เพื่อให้ประชาชนได้มีถนนเพื่อการคมนาคมที่สะดวกและเพื่อระบายน้ำที่ท่วมขังจากผิวจราจรที่ขรุขระมากขี้นเพื่อความปลอดภัยแก่ประชาชนผู้ใช้เส้นทางสัญจรผ่านไปมา	ก่อสร้างถนน คลส. กว้าง ๓ เมตร ยาว ๙๗ เมตร หนา ๐.๑๕ เมตร หรือรวมพื้นที่ดำเนินการไม่น้อยกว่า ๒๕๑ ตารางเมตร พร้อมติดตั้งจราจร ๑๙.๕๐ ตารางเมตร บริเวณทางเชื่อมถนนเทศบาลซอย ๖(ซอยบ้านนางัญพร คงสังข์) หมู่ที่ ๗ ตำบลห้วยเหนียว	-	-	๑๕๖,๐๐๐	-	-	ร้อยละของประชาชนที่ได้รับบริการแก้ไขและบรรเทาความเดือดร้อน ตลอดจนได้รับความสะดวก สบาย	ประชาชนได้รับความแก้ไขและบรรเทาความเดือดร้อน ตลอดจนได้รับความสะดวก สบาย	งานวิศวกรรม กองช่าง
๓๑	โครงการก่อสร้างฝายพัก คลส. จำนวน ๓๐ บ่อ บริเวณถนนภายในเขตเทศบาลตำบลห้วยเหนียว	เพื่อเป็นการปรับปรุงฝายพักที่ชำรุด โดยการรื้อและก่อสร้างใหม่ เพื่อให้ฝายพักอยู่ในสภาพที่พร้อมใช้งานได้เป็นอย่างดี	ก่อสร้างฝายพัก คลส.ขนาดกว้าง ๐.๔๕x๐.๔๕ เมตร จำนวน ๓๐ บ่อ บริเวณถนนภายในเขตเทศบาลตำบลห้วยเหนียว	-	-	๙๐,๐๐๐	-	-	ร้อยละของประชาชนที่ได้รับประโยชน์ที่พร้อมใช้งานและปลอดภัย	ประชาชนได้รับบริการแก้ไขปัญหาอันอาจก่อให้เกิดอุบัติเหตุ อยู่ในสภาพที่พร้อมใช้งานและปลอดภัย	งานวิศวกรรม กองช่าง

ที่	โครงการ	วัตถุประสงค์	เป้าหมาย	งบประมาณและที่ผ่านมา					ตัวชี้วัด (KPI)	ผลที่คาดว่าจะได้รับ	หน่วยงานรับผิดชอบ	
				๒๕๖๑ (บาท)	๒๕๖๒ (บาท)	๒๕๖๓ (บาท)	๒๕๖๔ (บาท)	๒๕๖๕ (บาท)				
๓๒	โครงการก่อสร้างถนน คลส.พร้อมท่อระบายน้ำและบ่อพักน้ำ คลส. จำนวน ๑๔ บ่อ พร้อมติดตั้งจราจร บริเวณทางเชื่อมถนนสายเสียบแม่บ้านแม่กลอง หมู่ที่ ๕ (ซอยบ้านนาขบริษา หมู่ ๕) ตำบลห้วยเหนียว	เพื่อให้ประชาชนมีถนนเพื่อการคมนาคมที่สะดวกและปลอดภัย เพื่อระบายน้ำที่ท่วมขังจากผิวถนนการจราจร พร้อมทั้งติดตั้งทางจราจรจราจร เพื่อให้ประชาชนได้เห็นเส้นทางจราจรที่ชัดเจนมากขึ้น เพื่อป้องกันการพังทลายของไหล่ถนนและป้องกันให้เกิดอุบัติเหตุแก่ประชาชนผู้ใช้เส้นทางสัญจรไป-มา ได้รับความปลอดภัย	ก่อสร้างถนน คลส.๓.๕๐ เมตร ยาว ๔๔ เมตร หนา ๐.๑๕ เมตร หรือรวมพื้นที่ดำเนินการไม่น้อยกว่า ๓๐๘ ตารางเมตรพร้อมท่อระบายน้ำคลส.มอก.ชั้น ๓ จำนวน ๑๔ บ่อ ความยาวท่อระบายน้ำรวมบ่อพักยาว ๑๔๗ เมตร พร้อมติดตั้งจราจร ๑๔.๘๐ ตารางเมตร	-	-	๔๘๒,๐๐๐	-	-	ร้อยละของประชาชนได้รับความสะดวกสบาย	ประชาชนได้รับการแก้ไขปัญหาและบรรเทาปัญหาความเดือดร้อน ตลอดจนได้รับความสะดวกสบาย ลดปัญหาน้ำท่วมขังพื้นผิวจราจร และสามารถมองเห็นเส้นทางจราจรบนถนนได้อย่างชัดเจนมากขึ้น ความปลอดภัยในการใช้เส้นทางของประชาชน	งานวิศวกรรม กองช่าง	
๓๓	โครงการก่อสร้างขยายไหล่ทาง คลส. หรือรวมพื้นที่ดำเนินการไม่น้อยกว่า ๕๒๖ ตารางเมตร บริเวณถนนเทศบาลฯ ซอยกลาง หมู่ที่ ๓ ตำบลห้วยเหนียว	เพื่อป้องกัน การพังทลายของไหล่ถนนและป้องกันให้เกิดอุบัติเหตุแก่ประชาชนผู้ใช้เส้นทางสัญจรไป-มา ได้รับความปลอดภัย	ก่อสร้างขยายไหล่ทาง คลส. กว้าง ๐.๒๕-๓.๕๐ เมตร ยาว ๓๓๖ เมตร หนา ๐.๑๕ เมตร หรือรวมพื้นที่ดำเนินการไม่น้อยกว่า ๕๒๖ ตารางเมตร	-	-	๒๓๒,๐๐๐	-	-	ร้อยละของประชาชนที่ได้รับประโยชน์ และความปลอดภัย	ประชาชนได้รับการบรรเทาและกีดกันมิให้เกิดการพังทลายหลุดถุดของประชาชนใน การใช้รถใช้ถนน	งานวิศวกรรม กองช่าง	
๓๔	โครงการก่อสร้างถนน คลส.พร้อมติดตั้งจราจรและท่อระบายน้ำ คลส.พร้อมบ่อพักน้ำ คลส. จำนวน ๑๐ บ่อ บริเวณถนนเทศบาลฯ ซอย ๒/๒ (ซอยบ้านนางต้อม ปาน สะอาด) หมู่ที่ ๒ ตำบลห้วยเหนียว	เพื่อให้ประชาชนผู้ใช้รถใช้รถจักรยานยนต์ที่สะดวกและเพื่อระบายน้ำที่ท่วมขังจากผิวพื้นที่ดำเนินการ การไม่น้อยกว่า ๓๔๕ ตารางเมตรพร้อมติดตั้งจราจร ๑๕ ตารางเมตรและก่อสร้างท่อระบายน้ำ คลส.มอก.ชั้น ๓ Ø ๐.๖๐ เมตร พร้อมบ่อพักน้ำ คลส. จำนวน ๑๐ บ่อ ความยาวท่อระบายน้ำรวมบ่อพักยาว ๑๐๒ เมตรบริเวณถนนเทศบาลฯ ซอย ๒/๒ (ซอยบ้านนางต้อม ปาน สะอาด) หมู่ที่ ๒ ตำบลห้วยเหนียว	เพื่อให้ประชาชนมีถนนเพื่อการคมนาคมที่สะดวกและเพื่อระบายน้ำที่ท่วมขังจากผิวพื้นที่ดำเนินการ การไม่น้อยกว่า ๓๔๕ ตารางเมตรพร้อมติดตั้งจราจร ๑๕ ตารางเมตรและก่อสร้างท่อระบายน้ำ คลส.มอก.ชั้น ๓ Ø ๐.๖๐ เมตร พร้อมบ่อพักน้ำ คลส. จำนวน ๑๐ บ่อ ความยาวท่อระบายน้ำรวมบ่อพักยาว ๑๐๒ เมตรบริเวณถนนเทศบาลฯ ซอย ๒/๒ (ซอยบ้านนางต้อม ปาน สะอาด) หมู่ที่ ๒ ตำบลห้วยเหนียว	ก่อสร้างถนน คลส.กว้าง ๔ เมตร ยาว ๙๐ เมตร หนา ๐.๑๕ เมตร หรือรวมพื้นที่ดำเนินการไม่น้อยกว่า ๓๔๕ ตารางเมตรพร้อมติดตั้งจราจร ๑๕ ตารางเมตรและก่อสร้างท่อระบายน้ำ คลส.มอก.ชั้น ๓ Ø ๐.๖๐ เมตร พร้อมบ่อพักน้ำ คลส. จำนวน ๑๐ บ่อ ความยาวท่อระบายน้ำรวมบ่อพักยาว ๑๐๒ เมตรบริเวณถนนเทศบาลฯ ซอย ๒/๒ (ซอยบ้านนางต้อม ปาน สะอาด) หมู่ที่ ๒ ตำบลห้วยเหนียว	-	-	๔๓๕,๐๐๐	-	-	ร้อยละของประชาชนได้รับความ สะดวกสบาย	ประชาชนได้รับการแก้ไขปัญหาและบรรเทาปัญหาความเดือดร้อน ตลอดจนได้รับความสะดวกสบาย ลดปัญหาน้ำท่วมขังพื้นผิวจราจร และสามารถมองเห็นเส้นทางจราจรบนถนนได้อย่างชัดเจนมากขึ้น เพื่อความปลอดภัยในการใช้เส้นทางของประชาชน	งานวิศวกรรม กองช่าง
๓๕	โครงการติดตั้งจราจร บริเวณถนนภายในเทศบาลตำบลห้วยเหนียว	เพื่อให้ประชาชนผู้ใช้รถใช้รถจักรยานยนต์ที่สะดวกและเพื่อระบายน้ำที่ท่วมขังจากผิวพื้นที่ดำเนินการ การไม่น้อยกว่า ๓๔๕ ตารางเมตรพร้อมติดตั้งจราจร ๑๕ ตารางเมตรและก่อสร้างท่อระบายน้ำ คลส.มอก.ชั้น ๓ Ø ๐.๖๐ เมตร พร้อมบ่อพักน้ำ คลส. จำนวน ๑๐ บ่อ ความยาวท่อระบายน้ำรวมบ่อพักยาว ๑๐๒ เมตรบริเวณถนนเทศบาลฯ ซอย ๒/๒ (ซอยบ้านนางต้อม ปาน สะอาด) หมู่ที่ ๒ ตำบลห้วยเหนียว	ติดตั้งจราจรบนท้องถนน บริเวณถนนภายในเทศบาลตำบลห้วยเหนียว	-	-	-	๒๐๐,๐๐๐	-	สัดส่วนของประชาชนที่ได้รับความปลอดภัย	ประชาชนที่เห็นเส้นทางจราจรภายในเทศบาลได้รับความปลอดภัยเพิ่มขึ้นและมองเห็นเส้นทางจราจรบนท้องถนนได้อย่างชัดเจนมากขึ้น และเพื่อความปลอดภัยแก่ประชาชนต้องการใช้เส้นทางบนท้องถนน	งานวิศวกรรม กองช่าง	

ที่	โครงการ	วัตถุประสงค์	เป้าหมาย	งบประมาณและที่ผ่านมา					ตัวชี้วัด (KPI)	ผลที่คาดว่าจะได้รับ	หน่วยงานรับผิดชอบหลัก
				๒๕๖๑ (บาท)	๒๕๖๒ (บาท)	๒๕๖๓ (บาท)	๒๕๖๔ (บาท)	๒๕๖๕ (บาท)			
๓๒	โครงการซ่อมแซมบ่อพักโดยกรดยกรระดับบ่อพัก จำนวน ๓๐ บ่อ ภายในเขตเทศบาลตำบลห้วยเหนียว	เพื่อป้องกันอันตรายจากอุบัติเหตุและสามารถระบายน้ำท่วมขังในช่วงฤดูฝนได้สะดวก	ซ่อมแซมบ่อพักโดยกรดยกรระดับบ่อพัก ขนาดกว้าง ๑.๒๐ x๑.๒๐ เมตร จำนวน ๓๐ บ่อ ภายในเขตเทศบาลตำบลห้วยเหนียว	๔๘,๐๐๐	๑๒๐,๐๐๐	-	-	-	ร้อยละของประชาชนที่ได้รับประโยชน์และความปลอดภัย	ประชาชนได้รับความบรรเทาและแก้ไขปัญหาความเดือดร้อน ตลอดจนได้รับความสะดวกสบาย	งานวิศวกรรม กongsang
๓๓	โครงการติดตั้งโคมไฟแสงสว่าง (LED) จำนวน ๑๐๐ ต้น บริเวณถนนภายในเขตเทศบาลตำบลห้วยเหนียว	เพื่อให้ประชาชนได้มีไฟฟ้าแสงสว่างใช้อย่างทั่วถึง และเพื่อช่วยเป็นการประหยัดพลังงานไฟฟ้าตลอดจนสามารถยืดอายุการใช้งานได้ในส่วนหนึ่ง	ติดตั้งโคมไฟแสงสว่าง(LED) ในปี พ.ศ. ๒๕๖๓ จำนวน ๑๐๐ ต้น ในปี พ.ศ. ๒๕๖๔ จำนวน ๑๕๐ ต้น ในปี พ.ศ. ๒๕๖๕ จำนวน ๑๖๐ ต้น	-	๓๐๐,๐๐๐	๔๒๐,๐๐๐	๔๕๐,๐๐๐	ร้อยละของไฟฟ้าแสงสว่างที่ใช้	ประชาชนภายใต้ไฟฟ้าแสงสว่างใช้อย่างทั่วถึง	ประชาชนภายใต้ไฟฟ้าแสงสว่างใช้อย่างทั่วถึง และไฟฟ้าตลอดจนสามารถยืดอายุการใช้งานได้ในส่วนหนึ่ง	งานวิศวกรรม กongsang
๓๔	โครงการค่าออกแบบ ค่าควบคุม งานที่จ่ายให้แก่เอกชน นิติบุคคล หรือบุคคลภายนอก เพื่อให้ได้มาซึ่งสิ่งก่อสร้าง	การจ้างงานได้ในส่วนหนึ่ง เพื่อออกแบบและควบคุมงานก่อสร้าง/งานซ่อมแซม โดยความถูกต้องตามระเบียบการจัดซื้อจัดจ้างและให้ได้มาซึ่งสิ่งก่อสร้าง	จ้างวิศวกรเพื่อออกแบบและควบคุมงานก่อสร้าง/งานซ่อมแซม โครงสร้างพื้นฐานต่างๆ	-	๔๐๐,๐๐๐	๔๑๐,๐๐๐	๔๒๐,๐๐๐	ร้อยละของการดำเนินงาน	สามารถดำเนินงานก่อสร้าง/งานซ่อมแซมได้อย่างถูกต้องตามระเบียบการจัดซื้อจัดจ้าง เพื่อให้ได้มาซึ่งสิ่งก่อสร้าง	งานวิศวกรรม กongsang	

ยุทธศาสตร์จังหวัดที่ ๑ เสริมสร้างสังคมเป็นสุขและสังคมแห่งการเรียนรู้
-ยุทธศาสตร์การพัฒนาของ อปท.ในเขตจังหวัดที่ ๑ ยุทธศาสตร์การพัฒนาด้านเศรษฐกิจ

๒. ยุทธศาสตร์การพัฒนาด้านเศรษฐกิจ

๒.๑ แผนงานบริหารงานทั่วไป

ที่	โครงการ	วัตถุประสงค์	เป้าหมาย	งบประมาณและที่ผ่านมา					ตัวชี้วัด (KPI)	ผลที่คาดว่าจะได้รับ	หน่วยงานรับผิดชอบหลัก
				๒๕๖๑ (บาท)	๒๕๖๒ (บาท)	๒๕๖๓ (บาท)	๒๕๖๔ (บาท)	๒๕๖๕ (บาท)			
๑	สนับสนุนโครงการดำเนินงานตามแผนเพื่อสนับสนุนงบประมาณให้แก่ภารกิจของเหล่ากาชาดจังหวัดกาญจนบุรี	เพื่อสนับสนุนงบประมาณให้แก่เหล่ากาชาดจังหวัดกาญจนบุรี ดำเนินการตามภารกิจอำนาจหน้าที่	สมทบงบประมาณให้เหล่ากาชาดจังหวัดกาญจนบุรี	๒๐,๐๐๐ (บาท)	๒๐,๐๐๐ (บาท)	๒๐,๐๐๐ (บาท)	๒๐,๐๐๐ (บาท)	๒๐,๐๐๐ (บาท)	เหล่ากาชาดจังหวัดกาญจนบุรีได้รับเงินเพื่อให้การช่วยเหลือประชาชนที่ได้รับบาดเจ็บตามภารกิจอำนาจหน้าที่	ประชาชนที่ได้รับบาดเจ็บได้รับการช่วยเหลือเพื่อบรรเทาความเดือดร้อน	งานธุรการ สำนักปลัด

๒.๒ แผนงานสร้างความเข้มแข็งของชุมชน

ที่	โครงการ	วัตถุประสงค์	เป้าหมาย	งบประมาณและที่ผ่านมา						ตัวชี้วัด (KPI)	ผลที่คาดว่าจะได้รับ	หน่วยงานรับผิดชอบหลัก
				๒๕๖๑ (บาท)	๒๕๖๒ (บาท)	๒๕๖๓ (บาท)	๒๕๖๔ (บาท)	๒๕๖๕ (บาท)				
๑	โครงการจัดเก็บข้อมูลพื้นฐาน (เขตเมือง)	เพื่อสำรวจข้อมูลพื้นฐานในเขตเทศบาลฯ	สำรวจข้อมูลครัวเรือนภายในเขตเทศบาลทุกครัวเรือน และนำไปเป็นข้อมูลสำหรับการพัฒนาด้านโครงสร้างพื้นฐานและการคุณภาพชีวิต	๒๐,๐๐๐	๒๐,๐๐๐	๒๐,๐๐๐	๒๒,๐๐๐	๒๕,๐๐๐	ได้ข้อมูลครัวเรือนเพิ่มขึ้นทุกปี จนครบ ๑๐๐%	เทศบาลมีข้อมูลพื้นฐานทุกครัวเรือนภายในเขตเทศบาล เพื่อนำไปเป็นแนวทางในการวางแผนพัฒนาท้องถิ่น	งานพัฒนาชุมชน สำนักปลัด	
๒	โครงการฝึกอบรมผู้นำ/คณะกรรมการชุมชนและทัศนศึกษาดูงานนอกสถานที่	เพื่อฝึกอบรมให้ความรู้แก่ผู้นำ/คณะกรรมการชุมชน	จัดให้มีการฝึกอบรมผู้นำชุมชน และคณะกรรมการชุมชน และทัศนศึกษาดูงานนอกสถานที่	๑๒๐,๐๐๐	๒๐๐,๐๐๐	๒๒๐,๐๐๐	๒๒๖,๐๐๐	๒๓๐,๐๐๐	ผู้นำชุมชนและคณะกรรมการชุมชนได้เข้าร่วมโครงการครบทุกคน และทุกฝ่ายคณะทำงาน	ผู้นำชุมชนและคณะกรรมการชุมชนได้มีความรู้จาก การฝึกอบรมและจาก การทัศนศึกษาดูงาน	งานพัฒนาชุมชน สำนักปลัด	

๒.๓ แผนงานงบกลาง

ที่	โครงการ	วัตถุประสงค์	เป้าหมาย	งบประมาณและที่ผ่านมา					ตัวชี้วัด (KPI)	ผลที่คาดว่าจะได้รับ	หน่วยงานรับผิดชอบหลัก
				๒๕๖๑ (บาท)	๒๕๖๒ (บาท)	๒๕๖๓ (บาท)	๒๕๖๔ (บาท)	๒๕๖๕ (บาท)			
๑	โครงการสนับสนุนการจัดสวัสดิการในชุมชน/หมู่บ้าน	เพื่อสนับสนุนงบประมาณให้แก่กองทุนสวัสดิการชุมชนตำบลตำบลทับยี่หวาย	สมทบงบประมาณให้กองทุนสวัสดิการชุมชนเทศบาลตำบลทับยี่หวาย	๑๐๐,๐๐๐	๑๐๐,๐๐๐	๙๐,๐๐๐	๘๐,๐๐๐	๗๐,๐๐๐	กองทุนสวัสดิการชุมชนได้รับงบประมาณครบทั้ง ๓ ส่วน (สมาชิกสมทบ+รัฐบาล+อปท.)	กองทุนสวัสดิการชุมชนฯ มีความเข้มแข็งและขับเคลื่อนกิจกรรมได้อย่างมีประสิทธิภาพ	งานพัฒนาชุมชน สำนักปลัด

ยุทธศาสตร์จังหวัดที่ ๒ ส่งเสริมความเป็นเมืองมั่นคงปลอดภัย
 -ยุทธศาสตร์การพัฒนาของ อบท.ในเขตจังหวัดที่ ๓ ยุทธศาสตร์การพัฒนาด้านทรัพยากรธรรมชาติและสิ่งแวดล้อม
 ยุทธศาสตร์ที่ ๓ ยุทธศาสตร์การพัฒนาในด้านสิ่งแวดล้อม
 ๓.๑ แผนงานบริหารงานทั่วไป

ที่	โครงการ	วัตถุประสงค์	เป้าหมาย	งบประมาณและที่ผ่านมา					ตัวชี้วัด (KPI)	ผลที่คาดว่าจะได้รับ	หน่วยงานรับผิดชอบหลัก
				๒๕๖๑ (บาท)	๒๕๖๒ (บาท)	๒๕๖๓ (บาท)	๒๕๖๔ (บาท)	๒๕๖๕ (บาท)			
๑	โครงการปลูกต้นไม้เพื่อเพิ่มพื้นที่สีเขียวและปรับปรุงสภาพภูมิทัศน์	เพื่อเพิ่มพื้นที่สีเขียวและปรับปรุงสภาพภูมิทัศน์ให้สวยงามร่มรื่น อนุรักษ์ และไม่มี เพื่อความทรัพยากรป่าไม้และธรรมชาติและความร่มรื่นตลอดโลกร้อน	ปลูกต้นไม้ยืนต้น ทั้งไม้ดอก ไม้ประดับ และไม้ใบ เพื่อความสวยงามและความร่มรื่น	๑๐๐,๐๐๐	๑๒๐,๐๐๐	๑๓๐,๐๐๐	๑๔๐,๐๐๐	จำนวนต้นไม้ที่เพิ่มขึ้นทุกปี ภายในเขตเทศบาล ครอบคลุมทั้ง ๗ หมู่บ้าน	ภายในเขตเทศบาลมีจำนวนต้นไม้เพิ่มมากขึ้น และมีระบบนิเวศน์	งานธุรการ สำนักปลัด	
๒	โครงการปลูกไม้ยืนต้น (บัว) ในพื้นที่แหล่งน้ำสาธารณะหรือบ่ออ้อมชลประทาน ภายในเขตเทศบาล	เพื่อลดปัญหาฝักตกชวาในแหล่งน้ำสาธารณะหรือบ่ออ้อมชลประทาน และเพิ่มความสมดุลในระบบนิเวศน์และเพิ่มแหล่งท่องเที่ยวในพื้นที่	ปลูกบัวในแหล่งน้ำสาธารณะและบ่ออ้อมชลประทาน	-	๑๐๐,๐๐๐	-	-	ลดปัญหาการขยายพันธุ์ของฝักตกชวาในแหล่งน้ำสาธารณะและบ่ออ้อมชลประทาน ระบบนิเวศน์สมบูรณ์ขึ้น มีแหล่งท่องเที่ยวเพิ่มมากขึ้น	ปรับปรุงสภาพภูมิทัศน์แหล่งน้ำภายในเขตเทศบาลและลดปัญหาการขยายพันธุ์พืช (ฝักตกชวา) ในแหล่งน้ำ	งานธุรการ สำนักปลัด	

๓.๒ แผนงานสาธารณสุข

ที่	โครงการ	วัตถุประสงค์	เป้าหมาย	งบประมาณและที่ผ่านมา					ตัวชี้วัด (KPI)	ผลที่คาดว่าจะได้รับ	หน่วยงานรับผิดชอบหลัก
				๒๕๖๑ (บาท)	๒๕๖๒ (บาท)	๒๕๖๓ (บาท)	๒๕๖๔ (บาท)	๒๕๖๕ (บาท)			
๑	โครงการปรับปรุงภูมิทัศน์และกำจัดวัชพืชในเขตเทศบาลตำบลห้วยเหนือ	เพื่อเป็นการปรับปรุงพื้นที่สภาพแวดล้อมภายในเขตพื้นที่เทศบาลให้สะอาด นามองและปลอดภัย ต่อสายตาประชาชนที่พบเห็น	พื้นที่เขตเทศบาล	๓๐,๐๐๐	๓๐,๐๐๐	๓๕,๐๐๐	๓๕,๐๐๐	๓๕,๐๐๐	ร้อยละของพื้นที่ที่ดำเนินการ	สภาพแวดล้อมภายในเขตเทศบาลมีภูมิทัศน์ที่สวยงาม นามองและปลอดภัย	งานสาธารณสุข กองช่าง
๒	โครงการแจกกล้าไม้เพื่อเพิ่มพื้นที่สีเขียวและลดโลกร้อน	เพื่อรณรงค์ปลูกจิตสำนึกและสร้างความรู้ความเข้าใจให้ประชาชนได้มีส่วนร่วมในการดูแล บำรุงรักษาพื้นที่ป่าชุมชน เป็นการรักษาทรัพยากรป่าไม้ อนุรักษ์สิ่งแวดล้อม	พื้นที่เขตเทศบาล	-	๕,๐๐๐	๕,๐๐๐	๕,๐๐๐	๕,๐๐๐	ร้อยละของประชาชนที่เข้าร่วมโครงการ	ประชาชนที่เข้าร่วมโครงการได้มีส่วนร่วมในการอนุรักษ์สิ่งแวดล้อม	งานสาธารณสุข กองช่าง
๓	โครงการชุดออกกำลังกายพร้อมฝักตบขา บริเวณอ้อมทะเลทราย ๒ ขวา ภายในเขตเทศบาลตำบลห้วยเหนือ	เพื่อชุดออกกำลังกายและฝักตบขาในบริเวณอ้อมทะเลทราย ๒ ขวา ภายในเขตเทศบาลตำบลห้วยเหนือ	บ่ออ้อมทะเลทราย ๒ ขวา ภายในเขตเทศบาล	๕๐๐,๐๐๐	๕๐๐,๐๐๐	๕๐๐,๐๐๐	๕๐๐,๐๐๐	ร้อยละของพื้นที่ที่ดำเนินการ	บ่ออ้อมทะเลทราย ๒ ขวาภายในเขตเทศบาล	งานสาธารณสุข กองช่าง	
๔	โครงการศึกษาธรรมชาติและอนุรักษ์สิ่งแวดล้อม	เพื่อให้ความรู้และสร้างจิตสำนึกในการดูแลรักษาสิ่งแวดล้อม	เด็กและเยาวชน	๓๕,๐๐๐	๓๕,๐๐๐	๓๕,๐๐๐	๓๗,๕๐๐	๓๗,๕๐๐	ร้อยละของระดับความรู้และความพึงพอใจของผู้เข้าร่วมโครงการ	ผู้เข้าร่วมโครงการมีความรู้เรื่องการรักษาสิ่งแวดล้อม	งานสาธารณสุข กองช่าง
๕	โครงการคัดแยกขยะและนำกลับมาใช้ใหม่	เพื่อลดปริมาณขยะและส่งเสริมการนำมาใช้ใหม่	พื้นที่เขตเทศบาล	๒๐,๐๐๐	๒๐,๐๐๐	๒๐,๐๐๐	๒๒,๐๐๐	๒๒,๐๐๐	สัดส่วนของประชาชนที่มีความสนใจในการดูแลสิ่งแวดล้อม	ประชาชนมีความสนใจในการดูแลสิ่งแวดล้อมเพิ่มขึ้น	งานสาธารณสุข กองช่าง
๖	โครงการอบรมและส่งเสริมกิจกรรมอาสาสมัครท้องถิ่นรักษ์โลก(อถล.)	เพื่อส่งเสริมและจัดกิจกรรมสมาชิกอาสาสมัครท้องถิ่นรักษ์โลก(อถล.)ในการบริหารจัดการสิ่งแวดล้อมและอนุรักษ์สิ่งแวดล้อม	อาสาสมัครท้องถิ่นรักษ์โลก เทศบาลตำบลห้วยเหนือ	-	๕๐,๐๐๐	๕๐,๐๐๐	๕๐,๐๐๐	๕๐,๐๐๐	ร้อยละของระดับความรู้และความพึงพอใจของผู้เข้าร่วมโครงการ	ประชาชนมีความสนใจในการดูแลสิ่งแวดล้อมเพิ่มขึ้น	งานสาธารณสุข กองช่าง

๓.๒ แผนงานสาธารณสุข

ที่	โครงการ	วัตถุประสงค์	เป้าหมาย	งบประมาณและที่ผ่านมา					ตัวชี้วัด (KPI)	ผลที่คาดว่าจะได้รับ	หน่วยงานรับผิดชอบหลัก
				๒๕๖๑ (บาท)	๒๕๖๒ (บาท)	๒๕๖๓ (บาท)	๒๕๖๔ (บาท)	๒๕๖๕ (บาท)			
๗	โครงการถังขยะอินทรีย์หรือขยะเปียกครัวเรือน	เพื่อลดปริมาณขยะอินทรีย์หรือขยะเปียกจากต้นทาง	พื้นที่เขตเทศบาล	-	๓๐,๐๐๐	๓๒,๐๐๐	๓๕,๐๐๐	ปริมาณขยะที่เข้าสู่ระบบการกำจัดของเทศบาลลดลง	เขตพื้นที่เทศบาลมีการดำเนินงานคัดแยกขยะในชุมชนเพิ่มมากขึ้น	งานสาธารณสุข กองช่าง	

๓.๓ แผนงานคณะและชุมชน

ที่	โครงการ	วัตถุประสงค์	เป้าหมาย	งบประมาณและที่ผ่านมา					ตัวชี้วัด (KPI)	ผลที่คาดว่าจะได้รับ	หน่วยงานรับผิดชอบหลัก
				๒๕๖๑ (บาท)	๒๕๖๒ (บาท)	๒๕๖๓ (บาท)	๒๕๖๔ (บาท)	๒๕๖๕ (บาท)			
๑	โครงการปรับปรุงบ่อขยะเทศบาลตำบลห้วยเหนียว โดยการจ้างเหมาขนย้ายขยะมูลฝอย บ่อขยะเทศบาลตำบลห้วยเหนียว หมู่ที่ ๔ ตำบลห้วยเหนียว	เพื่อแก้ไขปัญหาปริมาณขยะมูลฝอยต้นบ่อขยะ ผลกระทบสะสมด้านสิ่งแวดล้อม ๒,๑๖๖ ตัน หรือเทียบเท่ากับอนามันย์ที่เกิดขึ้นจากขยะมูลฝอยตกค้างบริเวณบ่อขยะ ๕๐๐ ตัน และพื้นที่บ่อขยะให้มีความปลอดภัยเพิ่มขึ้น	จึงหมายขนย้ายขยะมูลฝอยตกค้างสะสม จำนวน ๒,๑๖๖ ตัน หรือเทียบเท่ากับอนามันย์ที่เกิดขึ้นจากขยะมูลฝอยตกค้างบริเวณบ่อขยะ ๕๐๐ ตัน และพื้นที่บ่อขยะให้มีความปลอดภัยเพิ่มขึ้น	-	-	-	-	-	ร้อยละของพื้นที่บ่อขยะสามารถรองรับปริมาณขยะได้เพิ่มมากขึ้น	สามารถแก้ไขปัญหาขยะมูลฝอยต้นบ่อขยะและสามารถกำจัดขยะสะสมตกค้างได้และด้านสิ่งแวดล้อมสุขภาพอนามัยของประชาชนดีขึ้น ทั้งบริเวณบ่อขยะสามารถรองรับขยะมูลฝอยได้เพิ่ม	งานสาธารณสุข กองช่าง
๒	โครงการปรับปรุงภูมิทัศน์บริเวณบ่อขยะเทศบาลตำบลห้วยเหนียว	เพื่อดำเนินการจ้างมาปรับปรุงจัดทำโครงการจ้างเหมาตัดหญ้าในบ่อขยะเทศบาลตำบลห้วยเหนียว และเขตเทศบาลตำบลห้วยเหนียว	ภูมิทัศน์ภายในบ่อขยะเทศบาลตำบลห้วยเหนียว และเขตเทศบาลตำบลห้วยเหนียว	-	๕๐๐,๐๐๐	-	-	-	พื้นที่ภายในบ่อขยะได้รับการปรับปรุง	สภาพแวดล้อม บริเวณบ่อขยะเรียบร้อย สวยงามและใช้งานได้เป็นอย่างดีมีประสิทธิภาพ	งานสาธารณสุข กองช่าง
๓	โครงการขุดลอกท่อระบายน้ำภายในเขตเทศบาลตำบลห้วยเหนียว	เพื่อป้องกันน้ำท่วมขัง ตลอดจนช่วยขนย้ายขยะมูลฝอยตกค้าง ลอดกลืนปริมาณน้ำที่สะสม และลดจำนวนแหล่งเพาะพันธุ์ยุงลาย	ลดการเกิดน้ำท่วมขัง ตลอดจนช่วยขนย้ายขยะมูลฝอยตกค้าง ลอดกลืนปริมาณน้ำที่สะสม และลดจำนวนแหล่งเพาะพันธุ์ยุงลาย	-	๕๐,๐๐๐	๕๐,๐๐๐	๕๐,๐๐๐	๕๐,๐๐๐	ประชาชนได้รับการแก้ไขปัญหาน้ำท่วมขัง น้ำในท่อระบายน้ำสามารถระบายน้ำได้สะดวกไม่ส่งกลิ่นเหม็นรบกวนและเป็นแหล่งเพาะพันธุ์ยุงลาย	ประชาชนได้รับการแก้ไขปัญหาน้ำท่วมขัง น้ำในท่อระบายน้ำสามารถระบายน้ำได้สะดวกไม่ส่งกลิ่นเหม็นรบกวนและเป็นแหล่งเพาะพันธุ์ยุงลาย	งานสาธารณสุข กองช่าง
๔	โครงการขนย้ายขยะมูลฝอยบริเวณบ่อขยะเทศบาลตำบลห้วยเหนียว หมู่ที่ ๔ ตำบลห้วยเหนียว	เพื่อแก้ไขปัญหาปริมาณขยะมูลฝอยตกค้างสะสมในพื้นที่บ่อขยะ และอนามันย์ที่เกิดขึ้นจากขยะมูลฝอยตกค้างปริมาณ ๒,๐๐๐ ตัน - ๒,๕๐๐ ตัน	ขนย้ายขยะมูลฝอยตกค้างสะสมออกจาก บริเวณบ่อขยะเทศบาลตำบลห้วยเหนียว หมู่ที่ ๔ ตำบลห้วยเหนียว จำนวน ๒,๐๐๐ - ๒,๕๐๐ ตัน	-	๑,๕๐๐,๐๐๐	๑,๕๐๐,๐๐๐	๑,๕๐๐,๐๐๐	๑,๕๐๐,๐๐๐	ร้อยละของพื้นที่บ่อขยะสามารถรองรับปริมาณขยะได้เพิ่มมากขึ้น	สามารถแก้ไขปัญหาขยะมูลฝอยต้นบ่อขยะและสามารถกำจัดขยะสะสมตกค้างได้และด้านสิ่งแวดล้อมสุขภาพอนามัยของประชาชนดีขึ้น ทั้งบริเวณบ่อขยะสามารถรองรับขยะมูลฝอยได้เพิ่ม	งานสาธารณสุข กองช่าง

๓.๓ แผนงานคณะและชุมชน

ที่	โครงการ	วัตถุประสงค์	เป้าหมาย	งบประมาณและที่ผ่านมา					ตัวชี้วัด (KPI)	ผลที่คาดว่าจะได้รับ	หน่วยงานรับผิดชอบหลัก
				๒๕๖๑ (บาท)	๒๕๖๒ (บาท)	๒๕๖๓ (บาท)	๒๕๖๔ (บาท)	๒๕๖๕ (บาท)			
๕	โครงการจัดซื้อครุภัณฑ์ยานพาหนะรถบรรทุกขยะ สำหรับใช้ในการเก็บขนขยะมูลฝอยให้เพียงพอแก่ความต้องการของเทศบาล	เพื่อจัดซื้อครุภัณฑ์ยานพาหนะรถบรรทุกขยะ สำหรับใช้ในการเก็บขนขยะมูลฝอยให้เพียงพอแก่ความต้องการของเทศบาล	จัดซื้อครุภัณฑ์ยานพาหนะรถบรรทุกขยะ ขนาด ๖ ตัน ๒ คัน สูงสุดไม่ต่ำกว่า ๑๗๐ กิโลวัตต์ แบบเปิดข้างท้าย จำนวน ๑ คัน (ตามบัญชีราคามาตรฐานครุภัณฑ์)	-	-	๒,๑๑๙,๐๐๐	-	-	สามารถเก็บขนขยะได้อย่างมีประสิทธิภาพและไม่มีขยะตกค้าง	มีครุภัณฑ์ยานพาหนะรถบรรทุกขยะเพียงพอต่อการใช้งาน	งานสาธารณสุข กองช่าง
๖	โครงการจัดตั้งศูนย์ขยะรีไซเคิลในชุมชน	เพื่อดำเนินการจัดตั้งคัดแยกขยะชุมชนแบบโครงการ จำนวน ๖ ชุด	พื้นที่เขตเทศบาล	-	-	๙๐,๐๐๐	-	-	ปริมาณขยะที่เข้าสู่ระบบการกำจัดของเทศบาลลดลง	เขตพื้นที่เทศบาลมีการดำเนินงานคัดแยกขยะในชุมชนเพิ่มมากขึ้น	งานสาธารณสุข กองช่าง
๗	โครงการกำจัดขยะปลายทาง	เพื่อนำขยะที่จัดเก็บจากพื้นที่ในเขตเทศบาลนำไปกำจัด ณ สถานที่กำจัดปลายทาง	ขยะมูลฝอยในเขตเทศบาล จำนวนวันละ ๑๐ ตัน	-	-	๑,๒๐๐,๐๐๐	๑,๒๕๐,๐๐๐	๑,๓๐๐,๐๐๐	ขยะปลายทางได้รับการกำจัดอย่างถูกต้อง สุขาภิบาล	ไม่มีขยะมูลฝอยตกค้างในเขตเทศบาล	งานสาธารณสุข กองช่าง

ยุทธศาสตร์จังหวัดที่ ๓ ส่งเสริมความเป็นเมืองมั่นคงปลอดภัย
 -ยุทธศาสตร์การพัฒนาของ อบท. ในเขตจังหวัดที่ ๓ ยุทธศาสตร์การพัฒนาด้านสังคม
 ยุทธศาสตร์ที่ ๔ ยุทธศาสตร์การพัฒนาด้านสาธารณสุขและคุณภาพชีวิต
 ๔.๑ แผนงานสาธารณสุข

ที่	โครงการ	วัตถุประสงค์	เป้าหมาย	งบประมาณและที่ผ่านมา						ตัวชี้วัด (KPI)	ผลที่คาดว่าจะได้รับ	หน่วยงานรับผิดชอบหลัก
				๒๕๖๑ (บาท)	๒๕๖๒ (บาท)	๒๕๖๓ (บาท)	๒๕๖๔ (บาท)	๒๕๖๕ (บาท)				
๑	โครงการป้องกันและบรรเทาโรคเอดส์ในเขตเทศบาลตำบลทาบหลวยเหนือ	เพื่อป้องกันและบรรเทาโรคเอดส์ในสถานประกอบการและในโรงเรียน เพื่ออัตรัดขึ้นป้องกันโรคพิษสุนัขบ้า ให้กับสุนัขและแมว และให้ความรู้ เรื่องโรคพิษสุนัขบ้าแก่ผู้เลี้ยงสุนัข และแมว	สถานประกอบการ โรงเรียน ในเขตเทศบาล สุนัขและแมวในเขตเทศบาล ตำบลทาบหลวยเหนือ ๑,๐๐๐ ตัว	๕,๐๐๐	๕,๐๐๐	๕,๐๐๐	๕,๐๐๐	๕,๐๐๐	๕,๐๐๐	ไม่มีผู้ติดเชื้อเอดส์ในสถานประกอบการและโรงเรียน ไม่มีโรคพิษสุนัขบ้าในเขตเทศบาล	ไม่มีการติดเชื้อเอดส์ในสถานประกอบการและโรงเรียน ความรู้และนำสุนัขและแมวมามีอัตรัดขึ้นป้องกันโรคพิษสุนัขบ้า ข้อมูลจากการสำรวจชี้แจงในการอัตรัดขึ้นและเป็นฐานข้อมูลสัตว์ควบคุม จำนวนสุนัขและแมว	งานสาธารณสุข กองช่าง งาน สาธารณสุข กองช่าง
๒	โครงการสำรวจข้อมูลและขึ้นทะเบียนสัตว์ ตามโครงการสัตว์ปลอดโรคคนปลอดภัยจากโรคพิษสุนัขบ้า เทศบาลตำบลทาบหลวยเหนือ	สำรวจจำนวนสุนัขและแมวใช้เป็นฐานข้อมูลสัตว์ควบคุม(สุนัข-แมว)ในสุนัขและแมวในเขตเทศบาลเขตเทศบาลตำบลทาบหลวยเหนือ	จำนวน ๑,๐๐๐ ตัว	๓,๕๐๐	๓,๕๐๐	๓,๕๐๐	๓,๕๐๐	๓,๕๐๐	๓,๕๐๐	ไม่มีโรคพิษสุนัขบ้าในเขตเทศบาล	ข้อมูลจากการสำรวจชี้แจงในการอัตรัดขึ้นและเป็นฐานข้อมูลสัตว์ควบคุม	งานสาธารณสุข กองช่าง
๔	โครงการณรงค์และป้องกันโรคไข้เลือดออก	เพื่อให้ความรู้และป้องกันโรคไข้เลือดออก	พื้นที่เขตเทศบาลฯ	๕,๐๐๐	๕,๐๐๐	๕,๐๐๐	๕,๐๐๐	๕,๐๐๐	-	ร้อยละของจำนวนผู้ป่วยไข้เลือดออกไม่เกิน ๑๐๐ ต่อแสนประชากร ร้อยละจำนวนโรคติดต่อในศูนย์พัฒนาเด็กเล็ก	งานสาธารณสุข กองช่าง	
๕	โครงการป้องกันโรคติดต่อในศูนย์พัฒนาเด็กเล็ก	เพื่อป้องกันโรคติดต่อในศูนย์พัฒนาเด็กเล็ก	ศูนย์พัฒนาเด็กเล็กเทศบาลตำบลทาบหลวยเหนือ	๒๐,๐๐๐	๒๐,๐๐๐	๒๐,๐๐๐	๒๐,๐๐๐	๒๐,๐๐๐	๒๐,๐๐๐	ร้อยละของความรู้ที่ได้รับ และความรู้เรื่องการดูแลรักษาสุขภาพ	งานสาธารณสุข กองช่าง	
๖	โครงการป้องกันและบรรเทาโรคติดต่อในโรงเรียน	เพื่อให้ความรู้และการป้องกันตนเองจากสาเหตุที่นักเรียน	โรงเรียนในเขตเทศบาลฯ	๒๐,๐๐๐	๒๐,๐๐๐	๒๐,๐๐๐	๒๐,๐๐๐	๒๐,๐๐๐	๒๐,๐๐๐	ร้อยละของความรู้ที่ได้รับ และความรู้เรื่องการดูแลรักษาสุขภาพ	งานสาธารณสุข กองช่าง	
๗	โครงการพระราชดำริต้านสาธารณสุข	เพื่อสนับสนุนให้หมู่บ้านชุมชนดำเนินโครงการตามพระราชดำริต้านสาธารณสุข แห่งละ ๒๐,๐๐๐ บาท	หมู่บ้าน/ชุมชนในเขตเทศบาล จำนวน ๗ หมู่บ้าน	๑๕๐,๐๐๐	๑๕๐,๐๐๐	๑๕๐,๐๐๐	๑๕๐,๐๐๐	๑๕๐,๐๐๐	๑๕๐,๐๐๐	ร้อยละของความรู้ที่ได้รับ และความรู้เรื่องการดูแลรักษาสุขภาพ	งานสาธารณสุข กองช่าง	
๘	โครงการพัฒนาศักยภาพด้านสุขภาพและป้องกันโรค	เพื่อให้ความรู้เรื่องการดูแลสุขภาพและป้องกันโรค	ผู้นำชุมชน อสม.ในเขตเทศบาลตำบลทาบหลวยเหนือ	-	-	๑๕,๐๐๐	๑๕,๐๐๐	๑๕,๐๐๐	๑๕,๐๐๐	ร้อยละของความรู้ที่ได้รับ และความรู้เรื่องการดูแลสุขภาพและป้องกันโรค	งานสาธารณสุข กองช่าง	

๔.๒ แผนงานสร้างความเข้มแข็งของชุมชน

ที่	โครงการ	วัตถุประสงค์	เป้าหมาย	งบประมาณและที่ผ่านมา					ตัวชี้วัด (KPI)	ผลที่คาดว่าจะได้รับ	หน่วยงานรับผิดชอบหลัก
				๒๕๖๑ (บาท)	๒๕๖๒ (บาท)	๒๕๖๓ (บาท)	๒๕๖๔ (บาท)	๒๕๖๕ (บาท)			
๑	โครงการเพื่อการป้องกันและแก้ไขปัญหาเสพติด	เพื่อการป้องกันการแพร่ระบาดของยาเสพติดในกลุ่มเด็กและเยาวชนและลดปริมาณผู้ติดยาเสพติด	จัดให้มีการฝึกอบรมให้ความรู้เกี่ยวกับอาการป้องกันและแก้ไขปัญหายาเสพติดให้กับกลุ่มเด็กและเยาวชนที่ศึกษาในโรงเรียนในเขตเทศบาล	๕๐,๐๐๐	๕๐,๐๐๐	๓๐,๐๐๐	๔๐,๐๐๐	๕๐,๐๐๐	ร้อยละของจำนวนเด็กและเยาวชนที่ติดยาเสพติดลดลงจำนวนลงทุกปี	เด็กและเยาวชนได้รับความรู้และลดจำนวนผู้ติดยาเสพติดในหมู่บ้านชุมชนได้ทุกปี	งานพัฒนาชุมชน สำนักปลัดฯ

๔.๓ แผนงานงบกลาง

ที่	โครงการ	วัตถุประสงค์	เป้าหมาย	งบประมาณและที่ผ่านมา					ตัวชี้วัด (KPI)	ผลที่คาดว่าจะได้รับ	หน่วยงานรับผิดชอบหลัก
				๒๕๖๑ (บาท)	๒๕๖๒ (บาท)	๒๕๖๓ (บาท)	๒๕๖๔ (บาท)	๒๕๖๕ (บาท)			
๑	โครงการจ่ายเงินเพื่อสมทบระบบหลักประกันสุขภาพ	เพื่อสมทบระบบหลักประกันสุขภาพ ตามประกาศคณะกรรมการหลักประกันสุขภาพแห่งชาติ	สมทบเงินในอัตราไม่น้อยกว่าร้อยละ ๕๐ ของค่าบริการสาธารณสุขที่ได้รับจากกองทุนหลักประกันสุขภาพแห่งชาติ	๑๐๐,๐๐๐	๑๐๐,๐๐๐	๑๐๐,๐๐๐	๑๐๐,๐๐๐	๑๐๐,๐๐๐	ประชาชนในเขตเทศบาลมีระบบหลักประกันสุขภาพที่เทศบาลมีส่วนร่วมและสมทบเงินตามอัตราที่กำหนด	งานสาธารณสุข กองช่าง	

ยุทธศาสตร์จังหวัดที่ ๑ เสริมสร้างสังคมเป็นสุขและสังคมแห่งการเรียนรู้
 -ยุทธศาสตร์การพัฒนาของ อปท. ในเขตจังหวัดที่ ๓ ยุทธศาสตร์การพัฒนาตำบลสังคม
 ยุทธศาสตร์ที่ ๕ ยุทธศาสตร์การพัฒนาด้านการศึกษาและสังคม
 ๕.๑ แผนงานการศึกษา

ที่	โครงการ	วัตถุประสงค์	เป้าหมาย	งบประมาณและที่ผ่านมา					ตัวชี้วัด (KPI)	ผลที่คาดว่าจะได้รับ	หน่วยงานรับผิดชอบหลัก
				๒๕๖๑ (บาท)	๒๕๖๒ (บาท)	๒๕๖๓ (บาท)	๒๕๖๔ (บาท)	๒๕๖๕ (บาท)			
๑	โครงการเสริมสร้างศรัทธาความดี และเยาวชน	เพื่อส่งเสริมให้เด็กและเยาวชน ภายใต้งานเขตเทศบาลเมืองรวมกลุ่ม ความรู้และทัศนศึกษาดูงาน จัดทำกิจกรรมต่างๆที่เป็น ประโยชน์ต่อชุมชนและส่วนรวม	จัดทำให้มีการฝึกอบรมให้ ความรู้และทัศนศึกษาดูงาน กิจกรรมร่วมกันเพื่อทำ ประโยชน์ต่อสังคมและชุมชน	๓๐,๐๐๐	๓๐,๐๐๐	๕๐,๐๐๐	๖๐,๐๐๐	๗๐,๐๐๐	ร้อยละของจำนวนเด็กและ เยาวชนในเขตเทศบาลที่เข้า ร่วมกิจกรรมเพิ่มขึ้นทุกปีจน ครอบคลุมทั้ง ๗ หมู่บ้าน	เด็กและเยาวชนที่เป็น คณะกรรมการของสภา เด็กๆร้อยละ๘๐ ได้เข้า ร่วมกิจกรรมร่วมกันอย่าง ต่อเนื่อง และได้รับ ความรู้จากการทำงาน และศึกษาดูงาน	งานพัฒนา ชุมชน สำนักปลัดฯ
๒	โครงการจัดงานวันเด็กแห่งชาติ	เพื่อส่งเสริมให้เด็กได้ร่วมกิจกรรม เกิดความคิดริเริ่มสร้างสรรค์ การ แสดงออก ได้รับความสนุกสนาน เพลิดเพลิน	จัดกิจกรรมวันเด็กแห่งชาติ -กิจกรรมตอบคำถาม -กิจกรรมการแสดง -จิตอาสาทำความดีเก็บขยะ ลดโลกร้อน -กิจกรรมอื่นๆ	๘๐,๐๐๐	๘๐,๐๐๐	๙๐,๐๐๐	๙๕,๐๐๐	๑๐๐,๐๐๐	เด็กได้ร่วมกิจกรรม เกิด ความคิดริเริ่มสร้างสรรค์ การ แสดงออก ได้รับความ สนุกสนานเพลิดเพลิน	เด็กได้ร่วมกิจกรรม โครงการวันเด็กและมี จำนวนเพิ่มขึ้นปีละ ๑๐%	งานบริหาร การศึกษา สำนักปลัดฯ

๕.๒ แผนงานการศาสนาวัฒนธรรมและนันทนาการ

ที่	โครงการ	วัตถุประสงค์	เป้าหมาย	งบประมาณและที่ผ่านมา					ตัวชี้วัด (KPI)	ผลที่คาดว่าจะได้รับ	หน่วยงานรับผิดชอบหลัก
				๒๕๖๑ (บาท)	๒๕๖๒ (บาท)	๒๕๖๓ (บาท)	๒๕๖๔ (บาท)	๒๕๖๕ (บาท)			
๑	โครงการจัดงานประเพณีลอยกระทง	เพื่อส่งเสริมและปลูกฝังให้เด็กเยาวชน และประชาชน ได้มีส่วนร่วมในการอนุรักษ์ และสืบสานขนบธรรมเนียมประเพณีท้องถิ่น	จัดงานประเพณีลอยกระทง ณ วัดห้วยเหินยิว	๓๐,๐๐๐	๓๐,๐๐๐	๔๐,๐๐๐	๕๐,๐๐๐	๖๐,๐๐๐	เด็ก เยาวชน และประชาชนทั่วไปร่วมอนุรักษ์และสืบสานประเพณีลอยกระทงของท้องถิ่น เพิ่มขึ้นปีละ ๑๐%	งานบริหารการศึกษา สำนักปลัดฯ	
๒	โครงการจัดงานประเพณีแห่เทียนพรรษา	เพื่อส่งเสริมและปลูกฝังให้เด็กเยาวชน และประชาชน ได้มีส่วนร่วมในการทำบุญกุศลและร่วมกิจกรรมวันสำคัญของศาสนา	เชิญหน่วยงาน องค์กร ผู้นำชุมชน ผู้นำหมู่บ้าน เด็กเยาวชน และประชาชนทั่วไป ร่วมกันถวายเทียนพรรษา ให้กับวัดห้วยเหินยิว	๓๐,๐๐๐	๓๐,๐๐๐	๓๕,๐๐๐	๔๐,๐๐๐	๔๕,๐๐๐	หน่วยงาน องค์กร ผู้นำชุมชน ผู้นำหมู่บ้าน เด็กเยาวชนและประชาชนทั่วไปทำบุญกุศลและร่วมกิจกรรมวันสำคัญทางศาสนา เพิ่มขึ้นปีละ ๑๐%	งานบริหารการศึกษา สำนักปลัดฯ	
๓	โครงการจัดงานประเพณีสงกรานต์	เพื่อส่งเสริมและปลูกฝังให้เด็กเยาวชน และประชาชน ได้มีส่วนร่วมในการอนุรักษ์ และสืบสานขนบธรรมเนียมประเพณีท้องถิ่น	จัดงานประเพณีสงกรานต์ ณ วัดห้วยเหินยิว -กิจกรรมตรวจสุขภาพผู้สูงอายุ -กิจกรรมทำบุญฟังเทศน์ -กิจกรรมรดน้ำดำหัวผู้สูงอายุ -กิจกรรมก่อพระทรายและกิจกรรมอื่นๆ	๓๐,๐๐๐	๓๐,๐๐๐	๔๐,๐๐๐	๕๐,๐๐๐	๖๐,๐๐๐	เด็ก เยาวชน และประชาชนทั่วไปและผ้าสุอายุ ร่วมอนุรักษ์สืบสานประเพณีของท้องถิ่น เพิ่มขึ้นปีละ ๑๐%	งานบริหารการศึกษา สำนักปลัดฯ	
๔	โครงการจัดกิจกรรมวันสำคัญทางศาสนา เช่น วันมาฆบูชา วันวิสาขบูชา, วันอาสาฬหบูชาและวันออกพรรษา เป็นต้น	เพื่อส่งเสริมให้เด็ก เยาวชน และประชาชนได้มีส่วนร่วมในการทำบุญกุศลและร่วมกิจกรรมวันสำคัญของศาสนา	ประชาสัมพันธ์เชิญชวนเด็ก เยาวชน และประชาชนร่วมทำบุญตักบาตร ฟังเทศน์หรือเวียนเทียน เนื่องในวันสำคัญทางพระพุทธศาสนา เป็นต้น ประชาสัมพันธ์เชิญชวนเด็ก เยาวชน และประชาชนร่วมทำบุญตักบาตรข้าวสารอาหารแห้งและถวายภัตตาหารเช้าพระภิกษุสงฆ์	๕,๐๐๐	๕,๐๐๐	๕,๐๐๐	๖,๐๐๐	๗,๐๐๐	เด็ก เยาวชน และประชาชนเข้าร่วมกิจกรรมทำบุญตักบาตรร่วมกันในวันสำคัญทางศาสนา เพิ่มขึ้นปีละ ๑๐%	งานบริหารการศึกษา สำนักปลัดฯ	
๕	โครงการจัดงาน "ทำบุญตักบาตร "วันขึ้นปีใหม่"	เพื่อเป็นการส่งเสริมให้เด็กเยาวชนและประชาชนได้อนุรักษ์ขนบธรรมเนียมและวัฒนธรรมที่ดีของการทำบุญเพื่อความเป็นสิริมงคลในโอกาสวันขึ้นปีใหม่	เชิญหน่วยงาน องค์กร ผู้นำชุมชน ผู้นำหมู่บ้าน เด็กเยาวชนและประชาชน ร่วมกันทำบุญตักบาตรข้าวสารอาหารแห้งและถวายภัตตาหารเช้าพระภิกษุสงฆ์	๕,๐๐๐	๕,๐๐๐	๕,๐๐๐	๑๐,๐๐๐	๑๒,๐๐๐	เด็ก เยาวชน และประชาชนได้อนุรักษ์ขนบธรรมเนียมและวัฒนธรรมที่ดีของการทำบุญเพื่อความเป็นสิริมงคลในโอกาสวันขึ้นปีใหม่	งานบริหารการศึกษา สำนักปลัดฯ	

๕.๒ แผนงานการศาสนาวัฒนธรรมและนันทนาการ

ที่	โครงการ	วัตถุประสงค์	เป้าหมาย	งบประมาณและที่ผ่านมา					ตัวชี้วัด (KPI)	ผลที่คาดว่าจะได้รับ	หน่วยงานรับผิดชอบหลัก	
				๒๕๖๑ (บาท)	๒๕๖๒ (บาท)	๒๕๖๓ (บาท)	๒๕๖๔ (บาท)	๒๕๖๕ (บาท)				
๖	โครงการจัดกิจกรรมเฉลิมฉลองเทิดพระเกียรติพระบรมวงศานุวงศ์และพระราชพิธีต่าง ๆ เช่น - วันพ่อแห่งชาติ - วันแม่แห่งชาติ - วันคล้ายวันสวรรคตของรัชกาลที่ ๙ ฯลฯ	เพื่อเชิญชวนให้กลุ่มองค์กร หน่วยงานต่างๆ และประชาชนได้ร่วมกิจกรรมที่แสดงออกซึ่งความรักภักดีต่อสถาบันพระมหากษัตริย์	ประชาชนสัมพันธ์เชิญชวนกลุ่มองค์กร หน่วยงานต่างๆ และประชาชนเข้าร่วมกิจกรรมที่แสดงออกซึ่งความรักภักดีต่อสถาบันพระมหากษัตริย์	๑๐๐,๐๐๐	๑๐๐,๐๐๐	๑๐๐,๐๐๐	๑๐๐,๐๐๐	๑๐๐,๐๐๐	๑๐๐,๐๐๐	กลุ่ม องค์กร หน่วยงานต่างๆ และประชาชนได้ร่วมกิจกรรมที่แสดงออกซึ่งความรักภักดีต่อสถาบันพระมหากษัตริย์	กลุ่ม องค์กร หน่วยงานต่างๆ และประชาชนได้ร่วมกิจกรรมเพิ่มขึ้นปีละ ๑๐%	งานบริหาร การศึกษา สำนักปลัดฯ
๗	โครงการจัดงานวันเฉลิมพระชนมพรรษาสมเด็จพระบรมราชินีนาถและพิธีราชมงคลพระสิริสัมพันธ์	เพื่อให้เด็ก เยาวชน กลุ่ม องค์กร ผู้นำและประชาชนทั่วไปได้ร่วมกิจกรรมที่แสดงออกซึ่งความรักภักดีต่อสถาบันพระมหากษัตริย์	เชิญชวนเด็ก เยาวชน กลุ่ม องค์กร ผู้นำและประชาชนทั่วไปได้ร่วมกิจกรรม - ตักบาตรข้าวสารอาหารแห้ง, ถวายเครื่องราชสักการะและกิจกรรมเฉลิมพระเกียรติต่างๆ	-	๘๐,๐๐๐	๘๐,๐๐๐	๑๐๐,๐๐๐	๑๐๐,๐๐๐	เด็ก เยาวชน กลุ่ม องค์กร ผู้นำและประชาชนทั่วไปได้ร่วมกิจกรรมที่แสดงออกซึ่งความรักภักดีต่อสถาบันพระมหากษัตริย์	เด็ก เยาวชน กลุ่ม องค์กร ผู้นำและประชาชนทั่วไปได้ร่วมกิจกรรม เพิ่มขึ้นปีละ ๑๐%	งานบริหาร การศึกษา สำนักปลัดฯ	
๘	โครงการจัดงานวันเฉลิมพระชนมพรรษาสมเด็จพระนางเจ้าฯ พระบรมราชินี	เพื่อให้เด็ก เยาวชน กลุ่ม องค์กร ผู้นำและประชาชนทั่วไปได้ร่วมกิจกรรมที่แสดงออกซึ่งความรักภักดีต่อสถาบันพระมหากษัตริย์	เชิญชวนเด็ก เยาวชน กลุ่ม องค์กร ผู้นำและประชาชนทั่วไปได้ร่วมกิจกรรม - ตักบาตรข้าวสารอาหารแห้ง, ถวายเครื่องราชสักการะและกิจกรรมเฉลิมพระเกียรติต่างๆ	-	๙๐,๐๐๐	๙๐,๐๐๐	๑๐๐,๐๐๐	๑๐๐,๐๐๐	เด็ก เยาวชน กลุ่ม องค์กร ผู้นำและประชาชนทั่วไปได้ร่วมกิจกรรมที่แสดงออกซึ่งความรักภักดีต่อสถาบันพระมหากษัตริย์	เด็ก เยาวชน กลุ่ม องค์กร ผู้นำและประชาชนทั่วไปได้ร่วมกิจกรรม เพิ่มขึ้นปีละ ๑๐%	งานบริหาร การศึกษา สำนักปลัดฯ	

๔.๒ แผนงานการศาสนาวัฒนธรรมและนันทนาการ

ที่	โครงการ	วัตถุประสงค์	เป้าหมาย	งบประมาณและที่ผ่านมา					ตัวชี้วัด (KPI)	ผลที่คาดว่าจะได้รับ	หน่วยงานรับผิดชอบหลัก
				๒๕๖๑ (บาท)	๒๕๖๒ (บาท)	๒๕๖๓ (บาท)	๒๕๖๔ (บาท)	๒๕๖๕ (บาท)			
๙	โครงการก่อสร้างชุมชนแดนเลสเฉลิมพระเกียรติ พร้อมติดตั้ง บริเวณด้านหน้าอาคารสำนักงานเทศบาลตำบลห้วยเหนือ จำนวน ๒ ชุม(ตามแบบที่เทศบาลกำหนด)	เพื่อแสดงซึ่งความจงรักภักดีต่อสถาบันพระมหากษัตริย์เนื่องในโอกาสต่างๆ	ก่อสร้างชุมชนเฉลิมพระเกียรติ สแตนเลส พร้อมติดตั้ง จำนวน ๒ ชุม ขนาดฐานกว้างชุมชนละ ๓.๔๓x๒.๑๐ เมตร หน้า ๐.๑๐ เมตร กรอบชุมชนเฉลิมพระเกียรติ ทั้ง ๒ ชุด เป็นสแตนเลส พร้อมภาพพระบรมฉายาลักษณ์(ไว นิล) ๒ รูป ,พานพุ่มเงิน-พุ่มทอง ธงชาติและธงตราสัญลักษณ์ พร้อมเสาธงสแตนเลสและชื่อเทศบาลตำบลห้วยเหนือ (ตามแบบที่เทศบาลกำหนด)	-	-	๔๕๕,๐๐๐	-	-	ได้แสดงออกซึ่งความจงรักภักดีต่อสถาบันพระมหากษัตริย์ต่างๆ	มีชุมชนเฉลิมพระเกียรติฯ เพื่อแสดงซึ่งความจงรักภักดีและเทิดพระเกียรติเนื่องในโอกาสต่างๆ	งานธุรการ สำนักปลัดฯ
๑๐	โครงการจัดการแข่งขันกีฬา สำหรับเด็ก เยาวชนและประชาชน	เพื่อส่งเสริมให้เด็ก เยาวชน และประชาชนได้เล่นกีฬา เพิ่มมากขึ้น เพื่อสุขภาพร่างกายที่แข็งแรง	จัดการแข่งขันกีฬาให้เด็ก เยาวชน และประชาชนภายในเขตเทศบาล	๒๐,๐๐๐	๒๐,๐๐๐	๒๐,๐๐๐	๒๕,๐๐๐	๓๐,๐๐๐	เด็ก เยาวชนและประชาชนได้เด็กเยาวชนและประชาชนเล่นกีฬาเพิ่มมากขึ้นมีสุขภาพร่างกายที่แข็งแรง	งานพัฒนาชุมชน สำนักปลัดฯ	
๑๑	โครงการจัดซื้อและติดตั้งครุภัณฑ์กีฬา (เครื่องออกกำลังกายกลางแจ้งและภายในอาคาร) ประโยชน์เพื่อการออกกำลังกาย	เพื่อให้เด็ก เยาวชนและประชาชน ได้มีสุขภาพที่แข็งแรงและใช้เวลาว่างเป็นประโยชน์เพื่อการออกกำลังกาย	จัดซื้อและติดตั้งครุภัณฑ์กีฬา (เครื่องออกกำลังกายกลางแจ้งและภายในอาคาร)	๑๐๐,๐๐๐	๓๐๐,๐๐๐	๑๕๐,๐๐๐	๑๖๐,๐๐๐	๑๘๐,๐๐๐	เด็ก เยาวชน และประชาชนมีมีครุภัณฑ์กีฬาเพิ่มขึ้นปีละ ๑๐% เพื่อให้เพียงพอต่อความต้องการของประชาชน	งานธุรการ สำนักปลัดฯ	
๑๒	โครงการส่งเสริมการออกกำลังกาย เพื่อสุขภาพที่ดี	ผู้บริหาร พนักงานเทศบาล พนักงานหน่วยงาน ลูกจ้างประจำและพนักงานจ้างทุกคนได้ออกกำลังกายที่แข็งแรง	จัดกิจกรรมส่งเสริมสุขภาพ สัปดาห์ละ ๑ ครั้งๆละไม่ต่ำกว่า ๑ ชั่วโมง เช่น -การออกกำลังกาย -การเล่นกีฬา เป็นต้น	-	๒๕,๐๐๐	๒๖,๐๐๐	๒๗,๐๐๐	๒๘,๐๐๐	คนไข้ผู้บริหาร สมาชิกสภาเทศบาล พนักงานเทศบาล ลูกจ้างประจำและพนักงานจ้างทุกคนมีสุขภาพร่างกายที่แข็งแรง	มีผู้เข้าร่วมกิจกรรมเพิ่มขึ้นปีละ ๑๐%	งานธุรการ สำนักปลัดฯ

๕.๓ แผนงานสร้างความเข้มแข็งของชุมชน

ที่	โครงการ	วัตถุประสงค์	เป้าหมาย	งบประมาณและที่ผ่านมา					ตัวชี้วัด (KPI)	ผลที่คาดว่าจะได้รับ	หน่วยงานรับผิดชอบหลัก
				๒๕๖๑ (บาท)	๒๕๖๒ (บาท)	๒๕๖๓ (บาท)	๒๕๖๔ (บาท)	๒๕๖๕ (บาท)			
๑	โครงการเสริมสร้างความเข้าใจสิทธิมนุษยชน เพื่อให้เกิดความเป็นธรรมและเสมอภาคในสังคม	เพื่อส่งเสริมและสร้างความเข้าใจให้แก่พนักงานเทศบาล ลูกจ้าง และประชาชนทั่วไป เกี่ยวกับแผนสิทธิมนุษยชน แห่งชาติ ฉบับที่ ๓ (พ.ศ. ๒๕๕๗-๒๕๕๗-๒๕๖๑)	จัดทำแผนปฏิบัติการเสริมพันธกิจความรู้ ในแผนสิทธิมนุษยชนแห่งชาติ ฉบับที่ ๓ (พ.ศ. ๒๕๕๗-๒๕๖๑)	๑๐,๐๐๐	๕,๐๐๐	๖,๐๐๐	๗,๐๐๐	๘,๐๐๐	พนักงานเทศบาล ลูกจ้าง พนักงาน และประชาชนทั่วไป มีความรู้เกี่ยวกับแผนสิทธิมนุษยชนแห่งชาติ ฉบับที่ ๓ (พ.ศ. ๒๕๕๗-๒๕๖๑)	พนักงานเทศบาล ลูกจ้างประจำ พนักงานจ้าง และประชาชนทั่วไปมีความรู้ เพิ่มขึ้นร้อยละ ๑๐%	งานพัฒนาชุมชน สำนักปลัด

ยุทธศาสตร์จังหวัดที่ ๒ ส่งเสริมความเป็นเมืองมั่นคงปลอดภัย

-ยุทธศาสตร์การพัฒนาของ อบท. ในเขตจังหวัดที่ ๒ ยุทธศาสตร์การพัฒนาด้านการบริหารจัดการ

ยุทธศาสตร์ที่ ๒ ยุทธศาสตร์การพัฒนาด้านการเมืองการบริหาร

๒.๑ แผนงานบริหารงานทั่วไป

ที่	โครงการ	วัตถุประสงค์	เป้าหมาย	งบประมาณและที่ผ่านมา					ตัวชี้วัด (KPI)	ผลที่คาดว่าจะได้รับ	หน่วยงานรับผิดชอบหลัก
				๒๕๖๑ (บาท)	๒๕๖๒ (บาท)	๒๕๖๓ (บาท)	๒๕๖๔ (บาท)	๒๕๖๕ (บาท)			
๑	โครงการก่อสร้างป้ายประชาสัมพันธ์พื้นที่ (ตะแกรงเหล็ก)	เพื่อเพิ่มจำนวนป้ายประชาสัมพันธ์ที่มีอยู่ให้ทั่วถึงทุกหมู่บ้านประชาชนได้รับข้อมูลข่าวสารอย่างทั่วถึง	ก่อสร้างป้ายประชาสัมพันธ์ถาวร (ตะแกรงเหล็ก) เพื่อติดตั้งบริเวณแหล่งชุมชน หรือที่สาธารณะ	๑๐๐,๐๐๐	๑๒๐,๐๐๐	๑๓๐,๐๐๐	๑๔๐,๐๐๐	๑๕๐,๐๐๐	ประชาชนได้รับทราบข้อมูลข่าวสารอย่างทั่วถึง	ป้ายประชาสัมพันธ์เพิ่มขึ้นทุกปีและครอบคลุมทั้ง ๗ หมู่บ้าน	งานประชาสัมพันธ์ สำนักปลัดฯ
๒	โครงการจัดการเลือกตั้งผู้บริหารท้องถิ่นและสมาชิกสภาท้องถิ่น	เพื่อให้การเลือกตั้งผู้บริหารท้องถิ่นหรือสมาชิกสภาท้องถิ่นเป็นไปตามกฎหมายที่กำหนด	ดำเนินการจัดการเลือกตั้งผู้บริหารท้องถิ่นหรือสมาชิกสภาท้องถิ่นในกรณีครบวาระหรือตำแหน่งว่าง ให้เป็นไปตามกฎหมายที่กำหนด	๕๐๐,๐๐๐	๕๐๐,๐๐๐	๕๐๐,๐๐๐	๕๐๐,๐๐๐	๕๐๐,๐๐๐	ผู้บริหารท้องถิ่นและผู้สมัครผู้สมัครเลือกตั้งตามจำนวนที่กฎหมายกำหนด	ประชาชนผู้มีสิทธิเลือกตั้งในเขตเทศบาลร้อยละ ๘๐ ขึ้นไปมาใช้สิทธิเลือกตั้ง	งานธุรการ สำนักปลัดฯ
๓	โครงการรณรงค์และประชาสัมพันธ์เผยแพร่ความรู้เกี่ยวกับกรอบนโยบายและกรอบงบประมาณ	เพื่อให้ประชาชนในเขตเทศบาลมีความเข้าใจและมีความสำคัญกับการปกครองตามระบอบประชาธิปไตย	เผยแพร่ความรู้ความเข้าใจและมีความสำคัญกับการปกครองตามระบอบประชาธิปไตย	๕๐,๐๐๐	๕๐,๐๐๐	๖๐,๐๐๐	๗๐,๐๐๐	๘๐,๐๐๐	ประชาชนได้รับความรู้และความเข้าใจเกี่ยวกับการปกครองระบอบประชาธิปไตยเพิ่มขึ้นปีละ ๑๐%	ประชาชนทุกครัวเรือนมีความรู้ความเข้าใจในการปกครองตามระบอบประชาธิปไตยเพิ่มขึ้นปีละ ๑๐%	งานธุรการ สำนักปลัดฯ
๔	โครงการปรับปรุง/บำรุงรักษา/ซ่อมแซมครุภัณฑ์ของเทศบาล	เพื่อปรับปรุง/บำรุงรักษา/ซ่อมแซมครุภัณฑ์ของเทศบาลให้อยู่ในสภาพใช้งานได้	ดำเนินการซ่อมแซม/ปรับปรุง/บำรุงรักษาครุภัณฑ์ต่างๆ ที่ชำรุดเพื่อให้อยู่ในสภาพใช้งานได้	๔๗๐,๐๐๐	๔๗๐,๐๐๐	๔๘๐,๐๐๐	๔๙๐,๐๐๐	๕๐๐,๐๐๐	ครุภัณฑ์เครื่องมือเครื่องใช้ของเทศบาลที่มีเพียงพอและมีประสิทธิภาพเพิ่มขึ้น	ครุภัณฑ์ เครื่องมือเครื่องใช้ของเทศบาลมีเพียงพอและมีประสิทธิภาพเพิ่มขึ้น	สำนักปลัดฯ
๕	โครงการปรับปรุง/บำรุงรักษา/ซ่อมแซมที่ดินและสิ่งก่อสร้างเทศบาล	เพื่อปรับปรุง/บำรุงรักษา/ซ่อมแซมที่ดินและสิ่งก่อสร้างต่างๆ ของเทศบาลให้อยู่ในสภาพใช้งานได้	ดำเนินการซ่อมแซม/ปรับปรุง/บำรุงรักษาที่ดินและสิ่งก่อสร้างต่างๆ ที่ชำรุดเพื่อให้อยู่ในสภาพใช้งานได้	๗๐๐,๐๐๐	๗๐๐,๐๐๐	๗๓๐,๐๐๐	๗๕๐,๐๐๐	๘๐๐,๐๐๐	ที่ดินและสิ่งก่อสร้างที่มีประสิทธิภาพ	ที่ดินและสิ่งก่อสร้างของเทศบาลมีประสิทธิภาพพร้อมใช้งาน	สำนักปลัดฯ

๖.๑ แผนงานบริหารงานทั่วไป

ที่	โครงการ	วัตถุประสงค์	เป้าหมาย	งบประมาณและที่ผ่านมา					ตัวชี้วัด (KPI)	ผลที่คาดว่าจะได้รับ	หน่วยงานรับผิดชอบหลัก	
				๒๕๖๑ (บาท)	๒๕๖๒ (บาท)	๒๕๖๓ (บาท)	๒๕๖๔ (บาท)	๒๕๖๕ (บาท)				
๖	โครงการสนับสนุนเงินอุดหนุน ศูนย์ปฏิบัติการร่วมในการช่วยเหลือประชาชนขององค์กรปกครองส่วนท้องถิ่นระดับอำเภอ	เพื่อสนับสนุนการดำเนินงานของ ศูนย์ปฏิบัติการร่วมในการช่วยเหลือประชาชนขององค์กรปกครองส่วนท้องถิ่นระดับอำเภอ	สนับสนุนงบประมาณให้ ศูนย์ปฏิบัติการร่วมในการช่วยเหลือประชาชนขององค์กรปกครองส่วนท้องถิ่นระดับอำเภอ	๓๐,๐๐๐	๓๐,๐๐๐	๓๐,๐๐๐	๓๐,๐๐๐	๓๐,๐๐๐	ศูนย์ปฏิบัติการร่วมในภาพขององค์กรปกครองส่วนท้องถิ่นช่วยเหลือประชาชนขององค์กรปกครองส่วนท้องถิ่นระดับอำเภอ ได้ขับเคลื่อนและปฏิบัติภารกิจตามอำนาจหน้าที่	องค์กรปกครองส่วนท้องถิ่น	งานธุรการ สำนักปลัดฯ	
๗	โครงการฝึกอบรมให้ความรู้ความเข้าใจเกี่ยวกับ พ.ร.บ.ข้อมูลข่าวสารของราชการ พ.ศ.๒๕๕๐	เพื่อสร้างความเข้าใจให้กับเด็ก เยาวชน และประชาชน เกี่ยวกับ พ.ร.บ.ข้อมูลข่าวสาร พัฒนาความรู้ให้แก่เจ้าหน้าที่ปฏิบัติงานของเทศบาล	จัดฝึกอบรมให้ความรู้แก่เด็ก เยาวชน และประชาชน เกี่ยวกับ พ.ร.บ.ข้อมูลข่าวสาร - จัดฝึกอบรมให้แก่เจ้าหน้าที่ปฏิบัติงานของเทศบาล เกี่ยวกับกฎหมายพรข้อมูล ตาม พ.ร.บ.ข้อมูลข่าวสารฯ	-	-	๕๐,๐๐๐	๖๐,๐๐๐	๗๐,๐๐๐	เด็ก เยาวชน ประชาชนทั่วไปและเจ้าหน้าที่ปฏิบัติงานของเทศบาลได้รับความรู้เกี่ยวกับ พ.ร.บ.ข้อมูลข่าวสาร	งานการเจ้าหน้าที่ สำนักปลัดฯ	งานการเจ้าหน้าที่ สำนักปลัดฯ	
๘	โครงการจ้างเหมาแรงงานทำความสะอาดสำนักงาน	เพื่อให้สถานที่ราชการมีความสะอาดเรียบร้อย ประชาชนที่มาขอรับบริการได้รับความพึงพอใจ	เพื่อให้สถานที่ราชการมีความสะอาดเรียบร้อย ประชาชนที่มาขอรับบริการได้รับความพึงพอใจ	๘๐,๐๐๐	๘๐,๐๐๐	-	-	-	สัดส่วนของความสะอาดเรียบร้อยของอาคารสถานที่ราชการเพิ่มขึ้น ๑๐%	อาคารสถานที่ราชการ มีความสะอาดเรียบร้อย เป็นสถานที่ทำงานที่น่าอยู่น่าทำงานเพิ่มมากขึ้น	งานการเจ้าหน้าที่ สำนักปลัดฯ	งานการเจ้าหน้าที่ สำนักปลัดฯ
๙	โครงการจ้างเหมาแรงงานเพื่อช่วยเหลือการปฏิบัติงาน (งานธุรการ,งานปลัด)	เพื่อให้มีบุคลากรเพียงพอรองรับปริมาณงานและภารกิจ	เพื่อให้มีบุคลากรเพียงพอรองรับปริมาณงานและภารกิจ	๓๒๐,๐๐๐	๓๒๐,๐๐๐	-	-	-	ความมีประสิทธิภาพของบุคลากรในงานที่ปฏิบัติ การปฏิบัติงานได้อย่างมีประสิทธิภาพ	งานธุรการและงานปลัดมี บุคลากรเพียงพอสำหรับ การปฏิบัติงานได้อย่างมีประสิทธิภาพ	งานการเจ้าหน้าที่ สำนักปลัดฯ	งานการเจ้าหน้าที่ สำนักปลัดฯ

๖.๒ แผนงานสร้างความเข้มแข็งของชุมชน

ที่	โครงการ	วัตถุประสงค์	เป้าหมาย	งบประมาณและที่ผ่านมา					ตัวชี้วัด (KPI)	ผลที่คาดว่าจะได้รับ	หน่วยงานรับผิดชอบหลัก
				๒๕๖๑ (บาท)	๒๕๖๒ (บาท)	๒๕๖๓ (บาท)	๒๕๖๔ (บาท)	๒๕๖๕ (บาท)			
๑	โครงการจัดประชุมประชาคม/เวทีสาธารณะ	เพื่อให้มีการระดมความคิด ชื่อนอแนะ เพื่อนำมาซึ่งการ แก้ไขปัญหาความเดือดร้อนให้กับ ประชาชน	จัดประชุมประชาคมหรือจัด เวทีสาธารณะ	๒๐,๐๐๐	๒๐,๐๐๐	๒๕,๐๐๐	๓๐,๐๐๐	๓๕,๐๐๐	ได้รับข้อเสนอแนะ ปัญหา ที่มาจากประชาชน	ประชาชนมีส่วนร่วมใน การพัฒนาท้องถิ่น	งานแผนและ งบประมาณ งานพัฒนาชุมชน สำนักปลัดฯ
๒	โครงการฝึกอบรมให้ความรู้ ความเข้าใจการดำเนินงานชีวิตตาม หลักปรัชญาเศรษฐกิจพอเพียง	เพื่อสร้างความรู้ความเข้าใจ ให้กับประชาชนทั่วไปเกี่ยวกับ การดำเนินชีวิตตามหลักปรัชญา เศรษฐกิจพอเพียง	จัดฝึกอบรมและทัศนศึกษาต านให้เห็นแก่ประชาชนทั่วไป เกี่ยวกับการค้าเน้นชีวิตตาม หลักปรัชญาเศรษฐกิจ พอเพียง	-	-	๑๐๐,๐๐๐	๑๒๐,๐๐๐	๑๓๐,๐๐๐	ประชาชนรู้จักใช้ชีวิตตาม หลักปรัชญาเศรษฐกิจ พอเพียง ไม่ฟุ้งเฟ้อและลดทอน รายจ่ายในครัวเรือน	ประชาชนได้รับความรู้ และเรียนรู้ประสบการณ์ ดำเนินชีวิตตามหลัก ปรัชญาเศรษฐกิจ พอเพียงเพิ่มขึ้น ๑๐%	งานพัฒนาชุมชน สำนักปลัดฯ

๒.๓ แผนงานคณะและชุมชน

ที่	โครงการ	วัตถุประสงค์	เป้าหมาย	งบประมาณและที่ผ่านมา					ตัวชี้วัด (KPI)	ผลที่คาดว่าจะได้รับ	หน่วยงานรับผิดชอบหลัก
				๒๕๖๑ (บาท)	๒๕๖๒ (บาท)	๒๕๖๓ (บาท)	๒๕๖๔ (บาท)	๒๕๖๕ (บาท)			
๑	โครงการจ้างเหมาแรงงาน บุคคลภายนอก เพื่อช่วยเหลือ การปฏิบัติหน้าที่งาน ราชการ/ภาค/งานสุขาภิบาล และอนามัยสิ่งแวดล้อมและงาน อื่นๆ	เพื่อให้มีบุคลากรเพียงพอรองรับ ปริมาณงานและภารกิจ	จ้างเหมาบุคคลภายนอกเพื่อ ช่วยเหลือการปฏิบัติหน้าที่งาน ราชการ/ภาค จำนวน ๒ คน/ งานสุขาภิบาลและอนามัย สิ่งแวดล้อม จำนวน ๒ คนและ งานธุรการ จำนวน ๑ คน	๓๒๐,๐๐๐	๓๐๔,๐๐๐	-	-	-	ความมีประสิทธิภาพของ บุคลากรในงานที่ปฏิบัติ	งานสาธารณูปโภค/งาน สุขาภิบาลและอนามัย สิ่งแวดล้อมและงานธุรการ กองช่างมีบุคลากรเพียงพอ สำหรับการทำงานได้อย่างมี ประสิทธิภาพ	กองช่าง
๒	โครงการปรับปรุง/บำรุงรักษา/ ซ่อมแซมครุภัณฑ์ของเทศบาล	เพื่อปรับปรุง/บำรุงรักษา/ ซ่อมแซมครุภัณฑ์ต่างๆของ เทศบาลให้อยู่ในสภาพใช้งานได้	ดำเนินการซ่อมแซม ปรับปรุง บำรุงรักษาครุภัณฑ์ต่างๆที่ จำрут เพื่อให้อยู่ในสภาพใช้งานได้	๔๗๐,๐๐๐	๕๐๐,๐๐๐	๕๑๐,๐๐๐	๕๒๐,๐๐๐	๕๓๐,๐๐๐	ครุภัณฑ์เครื่องมือ เครื่องใช้ของเทศบาลที่มี ประสิทธิภาพพร้อมใช้ งาน	ครุภัณฑ์เครื่องมือเครื่องใช้มี เพียงพอและมีประสิทธิภาพ มากขึ้น	กองช่าง
๓	โครงการปรับปรุง/บำรุงรักษา/ ซ่อมแซมที่ดินและสิ่งก่อสร้าง ของเทศบาล	เพื่อปรับปรุง/บำรุงรักษา/ ซ่อมแซมที่ดินและสิ่งก่อสร้าง ต่างๆของเทศบาลให้อยู่ในสภาพ ใช้งานได้	ดำเนินการซ่อมแซม ปรับปรุง บำรุงรักษาที่ดินและสิ่งก่อสร้าง ต่างๆที่ชำรุด เพื่อให้อยู่ในสภาพ ใช้งานได้	๗๐๐,๐๐๐	๗๐๐,๐๐๐	๗๑๐,๐๐๐	๗๒๐,๐๐๐	๗๓๐,๐๐๐	ที่ดินและสิ่งก่อสร้างที่มี ประสิทธิภาพ	ที่ดินและสิ่งก่อสร้างของ เทศบาลมีประสิทธิภาพพร้อมใช้ งาน	กองช่าง

๖.๕ แผนงานการรักษาสภาพภายใน

ที่	โครงการ	วัตถุประสงค์	เป้าหมาย	งบประมาณและที่ผ่านมา					ตัวชี้วัด (KPI)	ผลที่คาดว่าจะได้รับ	หน่วยงานรับผิดชอบหลัก
				๒๕๖๑ (บาท)	๒๕๖๒ (บาท)	๒๕๖๓ (บาท)	๒๕๖๔ (บาท)	๒๕๖๕ (บาท)			
๑	โครงการปรับปรุง/บำรุงรักษา/ซ่อมแซมครุภัณฑ์ในการป้องกันและบรรเทาสาธารณภัย	เพื่อปรับปรุง/บำรุงรักษา/ซ่อมแซมครุภัณฑ์งานป้องกันฯให้มีประสิทธิภาพ	ปรับปรุง/ซ่อมแซม/บำรุงรักษา ครุภัณฑ์งานป้องกันฯที่ชำรุดให้อยู่ในสภาพใช้งานได้	๒๐๐,๐๐๐	๒๐๐,๐๐๐	๒๐๐,๐๐๐	๒๐๐,๐๐๐	๒๐๐,๐๐๐	ร้อยละของเครื่องมือเครื่องใช้ที่อยู่ในสภาพใช้งานได้และเพียงพอต่อการใช้งาน	อุปกรณ์เครื่องมือเครื่องใช้ งานป้องกันฯ มีเพียงพอและมีประสิทธิภาพ	งานป้องกันฯ สำนักปลัดฯ
๒	โครงการปรับปรุง/บำรุงรักษา/ซ่อมแซมที่ดินและสิ่งก่อสร้างงานป้องกันฯ	ให้มีประสิทธิภาพ	ปรับปรุง/ซ่อมแซม/บำรุงรักษา ที่ดินและสิ่งก่อสร้างงานป้องกันฯที่ชำรุดให้อยู่ในสภาพใช้งานได้	๒๐๐,๐๐๐	๒๐๐,๐๐๐	๒๐๐,๐๐๐	๒๐๐,๐๐๐	๒๐๐,๐๐๐	ครุภัณฑ์เครื่องมือเครื่องใช้ งานป้องกันฯ มีประสิทธิภาพพร้อมใช้งาน	ที่ดินและสิ่งก่อสร้างของงานป้องกันฯ มีประสิทธิภาพพร้อมใช้งาน	งานป้องกันฯ สำนักปลัดฯ
๓	โครงการช่วยเหลือประชาชนกรณีประสบสาธารณภัยต่างๆ	เพื่อการช่วยเหลือและบรรเทาความเดือนร้อนของประชาชนที่เดือดร้อนจากสาธารณภัย	ให้ความช่วยเหลือและบรรเทาความเดือดร้อนให้กับประชาชนที่ประสบภัยต่างๆ เช่น วาตภัย อุทกภัย อัคคีภัย ภัยแล้ง ภัยหนาว ฯลฯ	๑๐๐,๐๐๐	๑๐๐,๐๐๐	๑๐๐,๐๐๐	๑๐๐,๐๐๐	๑๐๐,๐๐๐	ประชาชนได้รับการช่วยเหลืออย่างทั่วถึงและครอบคลุมทุกครัวเรือนที่ได้รับความเดือดร้อน	ประชาชนได้รับการช่วยเหลืออย่างทั่วถึงและครอบคลุมทุกครัวเรือนที่ได้รับความเดือดร้อน	งานป้องกันฯ สำนักปลัดฯ
๔	โครงการให้ความรู้เกี่ยวกับภัยป้องกันและบรรเทาสาธารณภัย ให้แก่เด็ก เยาวชน หรือประชาชน รวมทั้งพ่อแม่ พี่น้อง และบรรณาธิการพิมพ์	เพื่อเสริมสร้างความรู้ให้แก่เด็ก เยาวชน หรือประชาชนเกี่ยวกับภัยป้องกันและบรรเทาสาธารณภัย	จัดฝึกอบรมให้แก่เด็ก เยาวชน หรือประชาชนเกี่ยวกับภัยป้องกันและบรรเทาสาธารณภัย	๑๐๐,๐๐๐	๑๐๐,๐๐๐	๕๐,๐๐๐	๗๐,๐๐๐	๑๐๐,๐๐๐	-เด็ก เยาวชน หรือประชาชนได้มีความรู้ด้านการป้องกันและบรรเทาสาธารณภัยเพิ่มขึ้นร้อยละ ๑๐%	-เด็ก เยาวชน หรือประชาชนได้มีความรู้ด้านการป้องกันและบรรเทาสาธารณภัยเพิ่มขึ้นร้อยละ ๑๐%	งานป้องกันฯ สำนักปลัดฯ

๖.๔ แผนงานการรักษาสภาพภายใน

ที่	โครงการ	วัตถุประสงค์	เป้าหมาย	งบประมาณและที่ผ่านมา					ตัวชี้วัด (KPI)	ผลที่คาดว่าจะได้รับ	หน่วยงานรับผิดชอบหลัก
				๒๕๖๑ (บาท)	๒๕๖๒ (บาท)	๒๕๖๓ (บาท)	๒๕๖๔ (บาท)	๒๕๖๕ (บาท)			
๕	โครงการรักษาความสงบเรียบร้อยภายในเขตเทศบาลเพื่อลดอุบัติเหตุทางถนนในช่วงเทศกาลสำคัญ	เพื่อเพิ่มมาตรการรักษาความสงบเรียบร้อยในเขตเทศบาลสำคัญให้กับประชาชนและนักท่องเที่ยวที่เดินทาง	ตั้งจุดตรวจตรวจความสงบเรียบร้อยร่วมกับ เจ้าหน้าที่ตำรวจ, กำนัน-ผู้ใหญ่บ้าน อาสาสมัครต่างๆและเจ้าหน้าที่ของเทศบาล	๖๐,๐๐๐	๖๐,๐๐๐	๓๐,๐๐๐	๓๐,๐๐๐	๓๐,๐๐๐	ประชาชนและนักท่องเที่ยวได้รับ การบริการและการความปลอดภัยในชีวิตและแลที่ตีจากจุดตรวจ	ประชาชนและนักท่องเที่ยวได้รับการดูแลและเพิ่มความปลอดภัยในชีวิตและทรัพย์สินทำให้สถิติการเกิดอุบัติเหตุลดลง	งานป้องกันฯ สำนักปลัดฯ
๖	โครงการฝึกอบรมเพื่อจัดตั้งและเพิ่มศักยภาพของอาสาสมัครป้องกันภัยพลเรือน(อปพร.) เทศบาลตำบล ห้วยเหนือ	เพื่อเพิ่มจำนวนสมาชิก อปพร. ให้มากขึ้นและพัฒนาศักยภาพสมาชิกเดิมให้มีประสิทธิภาพมากยิ่งขึ้น	จัดฝึกอบรมให้ประชาชนที่สมัคร เป็นสมาชิก อปพร. -จัดฝึกอบรมเพิ่มศักยภาพให้แก่สมาชิก อปพร.	๑๕๐,๐๐๐	-	๑๐๐,๐๐๐	๑๒๐,๐๐๐	๑๓๐,๐๐๐	มีสมาชิก อปพร. ที่มีความรู้เพิ่มมากขึ้น -สมาชิก อปพร. เดิม มีศักยภาพในการปฏิบัติงาน เพิ่มขึ้น ๑๐%	มีสมาชิก อปพร. ที่มีความรู้ ความสามารถในการปฏิบัติงาน เพิ่มขึ้น ๑๐%	งานป้องกันฯ สำนักปลัดฯ
๗	โครงการติดตั้งกล้องวงจรปิดบริเวณจุดเสี่ยง,แหล่งชุมชน ภายในเขตเทศบาล	เพื่อเพิ่มมาตรการในการดูแลชีวิตและทรัพย์สินให้กับประชาชน	ติดตั้งกล้องวงจรปิดบริเวณจุดเสี่ยง, แหล่งชุมชน ฯลฯ ภายในเขตเทศบาลให้ครอบคลุมทั้ง ๗ หมู่บ้าน	-	๕๐๐,๐๐๐	๕๐๐,๐๐๐	๕๐๐,๐๐๐	๕๐๐,๐๐๐	ประชาชนได้รับการดูแลชีวิตและทรัพย์สินอย่างมีประสิทธิภาพมากขึ้น	มีกล้องวงจรปิดครอบคลุมพื้นที่ทั้ง ๗ หมู่บ้านเพิ่มขึ้น ปีละ ๑๐%	งานป้องกันฯ สำนักปลัดฯ

ยุทธศาสตร์จังหวัดที่ ๑ เสริมสร้างสังคมเป็นสุขและสังคมแห่งการเรียนรู้
 ยุทธศาสตร์การพัฒนาของ อบท. ในเขตจังหวัดที่ ๓ ยุทธศาสตร์การพัฒนาตำบลสังคม
 ยุทธศาสตร์ที่ ๗ ยุทธศาสตร์ส่งเสริมความเข้มแข็งและการขับเคลื่อนขององค์กรด้านคนพิการและเครือข่าย
 ๗.๑ แผนงานสร้างความเข้มแข็งของชุมชน

ที่	โครงการ	วัตถุประสงค์	เป้าหมาย	งบประมาณและที่ผ่านมา					ตัวชี้วัด (KPI)	ผลที่คาดว่าจะได้รับ	หน่วยงานรับผิดชอบหลัก
				๒๕๖๑ (บาท)	๒๕๖๒ (บาท)	๒๕๖๓ (บาท)	๒๕๖๔ (บาท)	๒๕๖๕ (บาท)			
๑	โครงการฝึกอบรมเจ้าหน้าที่เทศบาลเพื่อส่งเสริมและพัฒนาความรู้หรืออาสาสมัครผู้ดูแลคนพิการเพื่อพัฒนาศักยภาพและคุณภาพชีวิตคนพิการ	ส่งเสริมและพัฒนาความรู้ ความสามารถ และจิตสำนึกที่ตระหนักรู้เกี่ยวกับบทบาทหรืออาสาสมัครผู้ดูแลคนพิการ เพื่อให้เจ้าหน้าที่เทศบาลหรืออาสาสมัครผู้ดูแลคนพิการ เพื่อให้ปฏิบัติงานด้านการพัฒนาคุณภาพชีวิตคนพิการ	ส่งเจ้าหน้าที่เทศบาลหรืออาสาสมัครผู้ดูแลคนพิการ เข้าร่วมการฝึกอบรมเชิงปฏิบัติการหรือเชิงวิชาการ เพื่อพัฒนาความรู้ ความสามารถให้มีประสิทธิภาพมากยิ่งขึ้น	๑๕,๐๐๐ (บาท)	๑๕,๐๐๐ (บาท)	๑๕,๐๐๐ (บาท)	๑๕,๐๐๐ (บาท)	๑๕,๐๐๐ (บาท)	เจ้าหน้าที่เทศบาลและอาสาสมัครผู้ดูแลคนพิการได้รับพัฒนาศักยภาพการปฏิบัติงานมากยิ่งขึ้น	เจ้าหน้าที่เทศบาลและอาสาสมัครผู้ดูแลคนพิการที่มีความรู้ความสามารถมีจำนวนเพิ่มมากขึ้นปีละ ๑๐%	งานพัฒนาชุมชนสำนักปลัดฯ

ยุทธศาสตร์จังหวัดที่ ๑ เสริมสร้างสังคมเป็นสุขและสังคมแห่งการเรียนรู้
 ยุทธศาสตร์การพัฒนาของ อบท.ในเขตจังหวัดที่ ๓ ยุทธศาสตร์การพัฒนาด้านสังคม
 ยุทธศาสตร์ที่ ๘ ยุทธศาสตร์การพัฒนาด้านเด็กปฐมวัย (แรกเกิดถึงก่อนเข้าประถมศึกษาปีที่ ๑)
 ๘.๑ แผนงานการศึกษา

ที่	โครงการ	วัตถุประสงค์	เป้าหมาย	งบประมาณและที่ผ่านมา					ตัวชี้วัด (KPI)	ผลที่คาดว่าจะได้รับ	หน่วยงานรับผิดชอบหลัก
				๒๕๖๑ (บาท)	๒๕๖๒ (บาท)	๒๕๖๓ (บาท)	๒๕๖๔ (บาท)	๒๕๖๕ (บาท)			
๑	โครงการสนับสนุนค่าใช้จ่ายการศึกษา (อาหารกลางวัน)	โครงการส่งเสริมให้เด็กได้บริโภคอาหารอย่างถูกหลักโภชนาการ และได้รับสารอาหารครบถ้วน	สนับสนุนงบประมาณให้ศูนย์พัฒนาเด็กเล็กเทศบาลตำบลห้วยเหนือ เพื่อประกอบอาหารจัดเลี้ยงเด็กทุกวัน	๓๑๗,๒๐๐	๓๒๐,๐๐๐	๓๒๕,๐๐๐	๓๓๐,๐๐๐	๓๕๐,๐๐๐	เด็กภายในศูนย์พัฒนาเด็กเล็กที่มีสุขภาพร่างกายที่แข็งแรง มีพัฒนาการสมวัย	งานบริหารการศึกษา สำนักปลัดฯ	
๒	โครงการส่งเสริมอาหารเสริม (นม) ให้กับโรงเรียนวัดห้วยเหนือและศูนย์พัฒนาเด็กเล็กเทศบาลตำบลห้วยเหนือ	เพื่อพัฒนาและส่งเสริมสุขภาพเด็กในวัยเรียนและเด็กปฐมวัย ให้มีสุขภาพแข็งแรง	จัดซื้ออาหารเสริม(นม) ให้เด็กวัยเรียนโรงเรียนวัดห้วยเหนือและเด็กปฐมวัยให้กับศูนย์พัฒนาเด็กเล็กเทศบาลตำบลห้วยเหนือ	๘๐๐,๐๐๐	๘๐๐,๐๐๐	๘๓๐,๐๐๐	๘๕๐,๐๐๐	๘๘๐,๐๐๐	เด็กวัยเรียนและเด็กปฐมวัยมีสุขภาพร่างกายที่แข็งแรง และมีพัฒนาการเจริญเติบโตสมวัยตามเกณฑ์มาตรฐาน	งานบริหารการศึกษา สำนักปลัดฯ	
๓	โครงการ “หนูน้อยวัยใส ใส่ใจการเลี้ยงดู”	เพื่อส่งเสริมให้ผู้ปกครอง ได้มีความรู้ในการอบรมเลี้ยงดูเด็กปฐมวัย	จัดฝึกอบรมให้แก่ผู้ปกครองที่มีบุตรหลานอยู่ในช่วงปฐมวัยให้มีความรู้เกี่ยวกับการเลี้ยงดูอย่างถูกวิธี เหมาะสมกับพัฒนาการช่วงต่างๆ ของเด็ก	๓๐,๐๐๐	๓๐,๐๐๐	๓๐,๐๐๐	๓๕,๐๐๐	๔๐,๐๐๐	เด็กปฐมวัยได้รับการดูแลอย่างดี เจริญเติบโตสมวัยเพิ่มขึ้นปีละ ๑๐%	งานบริหารการศึกษา สำนักปลัดฯ	
๔	โครงการฝึกอบรมและทัศนศึกษาเพื่อเพิ่มพูนปัญญาและประสบการณ์นอกสถานที่ให้ผู้ปกครองและเด็กปฐมวัย	เพื่อส่งเสริมให้ผู้ปกครองและเด็กปฐมวัย ได้เรียนรู้ประสบการณ์จริงนอกห้องเรียน	จัดฝึกอบรมและทัศนศึกษานอกสถานที่ให้กับผู้ปกครองและเด็ก ได้เพิ่มความรู้อะไรและประสบการณ์	๕๐,๐๐๐	๕๐,๐๐๐	๕๐,๐๐๐	๖๐,๐๐๐	๗๐,๐๐๐	เด็กและผู้ปกครองได้เพิ่มพูนความรู้จากประสบการณ์จริงนอกสถานที่เรียน	งานบริหารการศึกษา สำนักปลัดฯ	
๕	โครงการสนับสนุนค่าใช้จ่ายการศึกษา(ค่าจัดการเรียนการสอนรายหัวให้ศูนย์พัฒนาเด็กเล็กเทศบาลตำบลห้วยเหนือ	เพื่อส่งเสริมด้านการศึกษา โดยการจัดซื้อวัสดุ สื่ออุปกรณ์การเรียนการสอน,หนังสือ,เครื่องเล่นเสริมพัฒนาการ ฯลฯ ให้เด็กปฐมวัย	สนับสนุนงบประมาณให้กับศูนย์พัฒนาเด็กเล็ก เพื่อจัดซื้อวัสดุ อุปกรณ์การเรียนการสอน, หนังสือ, เครื่องเล่นเสริมพัฒนาการ ฯลฯ ให้เด็กปฐมวัย	๑๐๐,๐๐๐	๑๐๐,๐๐๐	๑๐๐,๐๐๐	๑๐๐,๐๐๐	๑๐๐,๐๐๐	เด็กปฐมวัยได้รับการเรียนการสอน โดยมีสื่อการเรียนการสอน วัสดุ เครื่องเล่นฯ ครบครัน ตามเกณฑ์มาตรฐานกำหนดเพิ่มขึ้นปีละ ๑๐%	งานบริหารการศึกษา สำนักปลัดฯ	

ยุทธศาสตร์จังหวัดที่ ๑ เสริมสร้างสังคมเป็นสุขและสังคมแห่งการเรียนรู้
 ยุทธศาสตร์การพัฒนาของ อบท. ในเขตจังหวัดที่ ๓ ยุทธศาสตร์การพัฒนาในด้านสังคม
 ยุทธศาสตร์ที่ ๙ ยุทธศาสตร์การสงเคราะห์เด็ก สตรี คนชรา คนพิการและคนด้อยโอกาส
 ๙.๑ แผนงานสร้างความเข้มแข็งของชุมชน

ที่	โครงการ	วัตถุประสงค์	เป้าหมาย	งบประมาณและที่ผ่านมา					ตัวชี้วัด (KPI)	ผลที่คาดว่าจะได้รับ	หน่วยงานรับผิดชอบหลัก
				๒๕๖๑ (บาท)	๒๕๖๒ (บาท)	๒๕๖๓ (บาท)	๒๕๖๔ (บาท)	๒๕๖๕ (บาท)			
๑	โครงการป้องกันและแก้ไขปัญหาลูกและเยาวชนตั้งครรภ์ไม่พร้อม	เพื่อสร้างความรู้ ความเข้าใจให้เด็กและเยาวชน ได้รู้จักการป้องกัน การตั้งครภ์ไม่พร้อมในวัยเด็ก	จัดทำโครงการอบรมให้ความรู้แก่เด็กและเยาวชนที่อยู่ในช่วงวัยรุ่นตอนต้น(มัธยมปลาย) เพื่อป้องกันและแก้ไขการตั้งครรภ์ไม่พร้อม	๓๐,๐๐๐	๓๐,๐๐๐	๓๐,๐๐๐	๔๐,๐๐๐	๕๐,๐๐๐	เด็ก เยาวชน ได้รับความรู้ความเข้าใจเกี่ยวกับ การป้องกันและ การวางแผนอนาคตที่ดี	เด็ก เยาวชน มีการวางแผนอนาคต และรู้จักการป้องกัน การมีเพศสัมพันธ์ก่อนวัยอันควร	งานบริหาร การศึกษา สำนักปลัดฯ
๒	โครงการโรงเรียนพ่อแม่ วัยใสใส่ใจการวางแผนครอบครัว	เพื่อส่งเสริมให้ เด็ก เยาวชน ที่แต่งงานก่อนวัยอันควรได้รู้จัก การวางแผนครอบครัว	จัดฝึกอบรมให้แม่เด็ก เยาวชน กลุ่มผู้ปกครองที่มีอายุยังน้อย สร้างความรู้ ความเข้าใจในการวางแผนอนาคตที่ดี	๒๐,๐๐๐	๒๐,๐๐๐	๒๐,๐๐๐	๒๕,๐๐๐	๓๐,๐๐๐	เด็ก เยาวชน ที่เป็นผู้ปกครอง อยู่อย่างน้อง ได้มีความรู้และมีการวางแผนครอบครัวที่ดี เพิ่มขึ้นปีละ ๑๐ %	งานบริหาร การศึกษา สำนักปลัดฯ	
๓	โครงการจัดกิจกรรมเนื่องในวันสตรีสากล	เพื่อส่งเสริมให้สตรีได้มีความรู้เกี่ยวกับบทบาทของสตรีที่มีต่อสังคม	จัดอบรมให้ความรู้และกิจกรรมต่างๆ เพื่อขับเคลื่อนภารกิจของของกลุ่มสตรีในเขตเทศบาล	๑๐,๐๐๐	๑๐,๐๐๐	๑๐,๐๐๐	๑๐,๐๐๐	๑๐,๐๐๐	สตรีได้รับความรู้และมี การขับเคลื่อนกิจกรรมต่างๆของกลุ่มสตรีในเขต เทศบาล	สตรีและกลุ่มสตรีในเขต เทศบาลมีความรู้ความ สามารถดีในบทบาทที่ได้รับเพิ่มมากขึ้น	งานพัฒนาชุมชน สำนักปลัดฯ
๔	โครงการฝึกอบรมและทัศนศึกษา ศึกษานอกสถานที่ของกลุ่ม ผู้สูงอายุในเขตเทศบาลตำบล ห้วยเหนือ	เพื่อเสริมสร้างความรู้ศักยภาพ และพัฒนาคุณภาพชีวิตของ ผู้สูงอายุ ให้มีการขับเคลื่อน กิจกรรมต่างๆที่เป็นประโยชน์ ต่อตนเองและสังคม	จัดฝึกอบรมให้ความรู้ และ ทัศนศึกษาดูงานนอกสถานที่ เพื่อเรียนรู้ประสบการณ์จริง	๑๐๐,๐๐๐	๑๐๐,๐๐๐	๑๒๐,๐๐๐	๑๓๐,๐๐๐	๑๔๐,๐๐๐	ผู้สูงอายุได้รับความรู้และ พัฒนาคุณภาพชีวิตที่ดีขึ้น	ผู้สูงอายุเข้าร่วมเพื่อพัฒนา ศักยภาพเพิ่มขึ้นปีละ ๑๐%	งานพัฒนาชุมชน สำนักปลัดฯ
๕	โครงการฝึกอบรมและทัศนศึกษา ศึกษานอกสถานที่ของคณะกรรมการสภาเด็กและเยาวชน	เพื่อสนับสนุนกิจกรรมเกี่ยวกับการให้ความรู้กับคณะกรรมการ สภาเด็กฯ	จัดฝึกอบรมและทัศนศึกษา งานนอกสถานที่ให้กับ คณะกรรมการสภาเด็กฯ	๑๐๐,๐๐๐	๑๒๐,๐๐๐	๑๒๐,๐๐๐	๑๓๐,๐๐๐	๑๔๐,๐๐๐	คณะกรรมการสภาเด็กฯ ได้รับความรู้และมีการ ขับเคลื่อนกิจกรรมต่างๆ ที่เป็นประโยชน์ต่อ ส่วนรวม	สภาเด็กฯของเทศบาลตำบล ห้วยเหนือมีการขับเคลื่อน กิจกรรมที่เป็นประโยชน์และมีสมาชิกเพิ่มขึ้นปีละ ๑๐%	งานพัฒนาชุมชน สำนักปลัดฯ

๙.๑ แผนงานสร้างความเข้มแข็งของชุมชน

ที่	โครงการ	วัตถุประสงค์	เป้าหมาย	งบประมาณและที่ผ่านมา					ตัวชี้วัด (KPI)	ผลที่คาดว่าจะได้รับ	หน่วยงานรับผิดชอบหลัก
				๒๕๖๑ (บาท)	๒๕๖๒ (บาท)	๒๕๖๓ (บาท)	๒๕๖๔ (บาท)	๒๕๖๕ (บาท)			
๖	โครงการจัดกิจกรรมเนื่องในสัปดาห์วันเยาวชน	เพื่อส่งเสริมให้เยาวชนได้รู้จักความสำคัญและหน้าที่บทบาทในสังคมที่ดี	จัดกิจกรรมรณรงค์ให้ความรู้ เช่น - แฉนพับ -บอร์ดให้ความรู้ -นิทรรศการ	๔๐,๐๐๐	๒๐,๐๐๐	๒๐,๐๐๐	๒๐,๐๐๐	๒๐,๐๐๐	เยาวชนมีส่วนร่วมในการเผยแพร่องค์ความรู้ต่าง ๆ ในศูนย์เรียนรู้และโรงเรียนเพิ่มขึ้น ปีละ ๑๐%	งานพัฒนาชุมชน สำนักงานปลัดฯ	
๗	โครงการจัดตั้ง/ส่งเสริมและพัฒนากลุ่มอาชีพ (ฝึกอบรมอาชีพให้แก่ประชาชน)	เพื่อพัฒนาอาชีพให้แก่ประชาชน สร้างรายได้เสริมในครัวเรือนเพื่อพัฒนาคุณภาพชีวิตให้ดีขึ้น	ฝึกอบรมอาชีพให้แก่ประชาชน สร้างรายได้เสริมในครัวเรือนเพื่อพัฒนาคุณภาพชีวิตให้ดีขึ้น	๕๐,๐๐๐	๕๐,๐๐๐	๕๐,๐๐๐	๖๐,๐๐๐	๗๐,๐๐๐	ประชาชนมีอาชีพเสริมและมีรายได้เสริม มีความเป็นอยู่ที่ดีเพิ่มขึ้นปีละ ๑๐%	งานพัฒนาชุมชน สำนักงานปลัดฯ	
๘	โครงการสนับสนุนและจัดกิจกรรมครอบครัวสายสัมพันธ์ให้กับศูนย์พัฒนาครอบครัวในชุมชนเทศบาลตำบลห้วยเหิน	เพื่อให้คณะทำงานและสมาชิก ศพค. ได้ขับเคลื่อนกิจกรรมต่างๆของศูนย์พัฒนาครอบครัว และสร้างความสัมพันธ์ที่ดีภายในครอบครัวของสมาชิก ศพค.	จัดให้มีการฝึกอบรมและทัศนศึกษาดูงานของคณะทำงานและสมาชิก ศพค. เพื่อกระตุ้นให้เกิดการขับเคลื่อนกิจกรรมต่างๆของ ศพค.	๓๐,๐๐๐	๕๕,๐๐๐	๕๕,๐๐๐	๖๐,๐๐๐	๖๕,๐๐๐	คณะทำงานและสมาชิก ศพค. ได้เข้าร่วมกิจกรรม และมีจำนวนสมาชิก ครอบครัว ศพค. เพิ่มขึ้นปีละ ๑๐%	งานพัฒนาชุมชน สำนักงานปลัดฯ	
๙	โครงการพัฒนาศักยภาพและคุณภาพชีวิตผู้สูงอายุ	เพื่อส่งเสริมและพัฒนาคุณภาพชีวิตผู้สูงอายุ	จัดฝึกอบรมเพื่อส่งเสริมความรู้ด้านการพัฒนาคุณภาพชีวิต เช่น -การดูแลสุขภาพ -การฝึกอาชีพ -การปฏิบัติธรรม ฯลฯ	-	๓๐,๐๐๐	๓๐,๐๐๐	๓๕,๐๐๐	๔๐,๐๐๐	ผู้สูงอายุได้รับการพัฒนาตนเองให้มีสุขภาพร่างกายที่แข็งแรง มีสุขภาพจิตที่ดีเพิ่มขึ้นปีละ ๑๐%	งานพัฒนาชุมชน สำนักงานปลัดฯ	
๑๐	โครงการแก้ไขปัญหาด้านอาชญากรรม การละเมิดสิทธิเด็กและสตรี และภาวะแทรกซ้อนรุนแรงในครอบครัว	เพื่อส่งเสริมความรู้ให้เด็กเยาวชนและประชาชนทั่วไป เพื่อป้องกันการเกิดปัญหาด้านอาชญากรรม,การละเมิดและการกระทำ ความรุนแรงในครอบครัว	จัดฝึกอบรมให้ความรู้แก่เด็ก เยาวชนและประชาชนทั่วไป เพื่อให้ความรู้ด้านกฎหมายเกี่ยวกับละเมิดสิทธิ การกระทำ ความรุนแรง	-	๕๕,๐๐๐	๕๐,๐๐๐	๖๐,๐๐๐	๖๐,๐๐๐	ปัญหาด้านอาชญากรรม การละเมิดสิทธิ และการกระทำ ความรุนแรงลดลง	งานพัฒนาชุมชน สำนักงานปลัดฯ	

๙.๒ แผนงานการศึกษา

ที่	โครงการ	วัตถุประสงค์	เป้าหมาย	งบประมาณและที่ผ่านมา					ตัวชี้วัด (KPI)	ผลที่คาดว่าจะได้รับ	หน่วยงานรับผิดชอบหลัก
				๒๕๖๑ (บาท)	๒๕๖๒ (บาท)	๒๕๖๓ (บาท)	๒๕๖๔ (บาท)	๒๕๖๕ (บาท)			
๑	โครงการสนับสนุนอาหารกลางวันให้กับโรงเรียนวัดห้วยเหนียว	เพื่อส่งเสริมให้เด็กในวัยเรียนได้บริโภคอาหารอย่างถูกหลักโภชนาการและได้รับสารอาหารที่ครบ ๕ หมู่ทุกคน	สนับสนุนงบประมาณให้โรงเรียนวัดห้วยเหนียวเพื่อประกอบอาหารจัดเลี้ยงเด็กในวัยเรียนทุกคน	๑,๒๕๒,๐๐๐ (บาท)	๑,๒๕๕,๐๐๐ (บาท)	๑,๒๖๐,๐๐๐ (บาท)	๑,๒๖๕,๐๐๐ (บาท)	๑,๒๗๐,๐๐๐ (บาท)	เด็กในวัยเรียนได้รับสารอาหารครบ ทั้ง ๕ หมู่	เด็กในวัยเรียนมีสุขภาพร่างกายที่แข็งแรงเจริญเติบโตสมวัย	งานบริหารการศึกษา สำนักปลัดฯ

๙.๓ แผนงานงบกลาง

ที่	โครงการ	วัตถุประสงค์	เป้าหมาย	งบประมาณและที่ผ่านมา					ตัวชี้วัด (KPI)	ผลที่คาดว่าจะได้รับ	หน่วยงานรับผิดชอบหลัก
				๒๕๖๑ (บาท)	๒๕๖๒ (บาท)	๒๕๖๓ (บาท)	๒๕๖๔ (บาท)	๒๕๖๕ (บาท)			
๑	โครงการจ่ายเบี้ยยังชีพผู้สูงอายุ	เพื่อดำเนินการตามระเบียบกระทรวงมหาดไทยว่าด้วยหลักเกณฑ์การจ่ายเงินเบี้ยยังชีพผู้สูงอายุฯ	จ่ายเงินเบี้ยยังชีพผู้สูงอายุภายในเขตเทศบาลตามระเบียบหลักเกณฑ์ที่กำหนด	๕,๗๕๐,๐๐๐	๕,๗๕๐,๐๐๐	๕,๗๕๐,๐๐๐	๕,๗๕๐,๐๐๐	๕,๗๕๐,๐๐๐	ผู้สูงอายุทุกคนได้รับเงินเบี้ยยังชีพตามระเบียบหลักเกณฑ์ที่กำหนด	ผู้สูงอายุทุกคนได้รับเงินเบี้ยยังชีพ	งานพัฒนาชุมชน สำนักปลัดฯ
๒	โครงการจ่ายเบี้ยยังชีพคนพิการ	เพื่อดำเนินการตามระเบียบกระทรวงมหาดไทยว่าด้วยหลักเกณฑ์การจ่ายเงินเบี้ยยังชีพการให้แก่คนพิการ	จ่ายเงินเบี้ยยังชีพคนพิการภายในเขตเทศบาลตามระเบียบหลักเกณฑ์ที่กำหนด	๓๖๐,๐๐๐	๓๖๐,๐๐๐	๓๗๐,๐๐๐	๓๘๐,๐๐๐	๓๙๐,๐๐๐	คนพิการทุกคนได้รับเงินเบี้ยยังชีพตามระเบียบหลักเกณฑ์ที่กำหนด	คนพิการทุกคนได้รับเงินเบี้ยยังชีพ	งานพัฒนาชุมชน สำนักปลัดฯ
๓	โครงการจ่ายเบี้ยยังชีพผู้ช่วย	เพื่อดำเนินการตามระเบียบกระทรวงมหาดไทยว่าด้วยหลักเกณฑ์การจ่ายเงินสงเคราะห์เพื่อการยังชีพ	จ่ายเงินสงเคราะห์ให้แก่ผู้ช่วยภายในเขตเทศบาลตามระเบียบหลักเกณฑ์ที่กำหนด	๖,๐๐๐	๖,๐๐๐	๖,๐๐๐	๖,๐๐๐	๖,๐๐๐	ผู้ช่วยแต่ละคนได้รับเงินสงเคราะห์ตามระเบียบหลักเกณฑ์ที่กำหนด	ผู้ช่วยแต่ละคนได้รับเงินสงเคราะห์	งานพัฒนาชุมชน สำนักปลัดฯ

รายละเอียดโครงการพัฒนา

แผนพัฒนาท้องถิ่น (พ.ศ.๒๕๖๑- ๒๕๖๕)

แบบ ผ.๐๒/๑

สำหรับ โครงการที่เกิดศักยภาพขององค์กรปกครองส่วนท้องถิ่น
เทศบาลตำบลห้วยเมี้ยว อำเภอท่ามะกา จังหวัดกาญจนบุรี

๑.ยุทธศาสตร์จังหวัดที่ ๒ ส่งเสริมความเป็นเมืองมั่นคงปลอดภัย

๒.ยุทธศาสตร์การพัฒนาของ อปท.ในเขตจังหวัดที่ ๒ ยุทธศาสตร์การพัฒนาด้านโครงสร้างพื้นฐาน

๑.ยุทธศาสตร์การพัฒนาด้านโครงสร้างพื้นฐานและผังเมือง

๑.๑ แผนงานถนนและชุมชน

ที่	โครงการ	วัตถุประสงค์	เป้าหมาย (ผลผลิตของโครงการ)	งบประมาณและที่ผ่านมา					ตัวชี้วัด (KPI)	ผลที่คาดว่าจะ ได้รับ	หน่วยงาน รับผิดชอบหลัก
				๒๕๖๑ (บาท)	๒๕๖๒ (บาท)	๒๕๖๓ (บาท)	๒๕๖๔ (บาท)	๒๕๖๕ (บาท)			
๑	โครงการก่อสร้างถนนคสล.พร้อมท่อระบายน้ำคสล.และบ่อพักผาคสล. ภายในหมู่บ้าน หมู่ที่ ๒ ตำบลกบ. หมู่ที่ ๘ บ้านห้วยเมี้ยว เชื่อมต่อหนองคันไถ ตำบลแสนตอ	เพื่อให้ประชาชนมีถนนเพื่อการคมนาคมที่สะดวกและเพื่อระบายน้ำที่ท่วมขังจากฝายถนน	ถนน คสล.กว้าง ๖ เมตร ยาว ๗๑๖ เมตร หนา ๐.๑๕เมตรหรือรวมพื้นที่ดำเนินการไม่น้อยกว่า ๔,๒๙๖ ตรม. พร้อมท่อระบายน้ำคสล.มอก.ชั้น๓ ๒ ๐.๖๐ เมตรและบ่อพักผาคสล.จำนวน ๘๗ บ่อ ความยาวท่อระบายน้ำรวมบ่อพักยาว ๘๗๐เมตร	-	-	-	-	ร้อยละของประชาชนที่ได้รับความสะดวก	ประชาชนได้รับการแก้ไขปัญหาที่ท่วมขังและได้รับความสะดวกสายในการสัญจรไปมา	องค์การบริหารส่วนจังหวัดกาญจนบุรี	
๒	โครงการก่อสร้างเสาไฟฟ้าส่องสว่าง(High Mast) ตำบลห้วยเมี้ยว เชื่อมต่อกับ หมู่ที่ ๑ ตำบลแสนตอ หมู่ที่ ๔ ตำบลพงตึก หมู่ที่ ๕, ๗ ตำบลเขาสามสิบห้า และหมู่ที่ ๓ ตำบลท่ามะกา	เพื่อให้ประชาชนในเขตเทศบาลตำบลห้วยเมี้ยวและตำบลใกล้เคียงได้รับความปลอดภัยในการเดินทางและชีวิตทรัพย์สิน	ก่อสร้างเสาไฟฟ้าส่องสว่าง (High Mast) สูง ๑๕ เมตร พร้อมอุปกรณ์ประกอบติดตั้งโคมไฟ ตู้ควบคุมการเปิด-ปิด	๔,๑๕๐,๐๐๐	-	-	-	ร้อยละของประชาชนที่ได้รับความปลอดภัย	ประชาชนได้รับความสะดวกและมีความปลอดภัย ภัยในชีวิตและทรัพย์สิน	องค์การบริหารส่วนจังหวัดกาญจนบุรี	

๑.๑ แผนงานคณะและชุมชน

ที่	โครงการ	วัตถุประสงค์	เป้าหมาย (ผลผลิตของโครงการ)	งบประมาณและที่ผ่านมา					ตัวชี้วัด (KPI)	ผลที่คาดว่าจะได้รับ	หน่วยงาน รับผิดชอบหลัก
				๒๕๖๑ (บาท)	๒๕๖๒ (บาท)	๒๕๖๓ (บาท)	๒๕๖๔ (บาท)	๒๕๖๕ (บาท)			
๓	โครงการก่อสร้างถนนคสล.พร้อมท่อระบายน้ำ ทางเชื่อมถนนภายใน หมู่ที่ ๒ ถึงถนนสายท่ามะกา-หนองตากยา หมู่ที่ ๒ (ซอยโรงงานไฟแช็ค)	เพื่อให้ประชาชนมีถนนเพื่อการคมนาคมที่สะดวกและเพื่อระบายน้ำที่ท่วมขังจากฝัองถนน	ก่อสร้างถนน คสล.กว้าง ๕ เมตร ยาว ๕๒๔ เมตร หนา ๐.๑๕ เมตร หรือรวมพื้นที่ดำเนินการไม่น้อยกว่า ๒,๒๕๖ ตารางเมตร พร้อมก่อสร้างท่อระบายน้ำ คสล.มอก.ชั้น ๓ Ø ๐.๖๐ เมตรและบ่อพักฝ้า คสล.จำนวน ๕๒ บ่อ ความยาวท่อระบายน้ำรวมบ่อพัก ยาว ๕๑๖ เมตร	๒,๓๐๐,๐๐๐	-	-	-	-	ร้อยละของประชาชนที่ได้รับความสะดวก	ประชาชนได้รับการปรึกษาและแก้ไขปัญหาความเดือดร้อนตลอดจนได้รับความสะดวก ปัญหาที่ท่วมขังฝัองถนน การจราจร	องค์การบริหารส่วนจังหวัดกาญจนบุรี
๔	โครงการซ่อมสร้างถนน คสล.รหัดทางหลวงท้องถิ่น กจ.ถ.๐๔๐-๐๒๒ พร้อม ท่อระบายน้ำ คสล.มอก.ชั้น ๓ Ø ๐.๖๐ เมตร และบ่อพักฝ้า คสล.จำนวน ๓๐ บ่อ พร้อมตีเส้นจราจร บริเวณทางเชื่อมถนนทางหลวงแผ่นดินสายท่ามะกา-หนองตากยา-ถนนเลียบคลองชลประทานสาย ๒ ขวา หมู่ที่ ๖(ซอย๑/๖) ตำบลห้วยเหนือ.	เพื่อให้ประชาชนมีถนนเพื่อการคมนาคมที่สะดวกและเพื่อระบายน้ำที่ท่วมขังจากฝัองถนนการจราจร	-ซ่อมสร้างถนน คสล.รหัดทางหลวงท้องถิ่น กจ.ถ. ๐๔๐-๐๒๒ กว้าง ๔.๕๐ เมตร ยาว ๑๕๖ เมตร หนา ๐.๑๕ เมตรหรือรวมพื้นที่ดำเนินการไม่น้อยกว่า ๓๐๒ ตารางเมตร พร้อมท่อระบายน้ำ คสล.มอก.ชั้น ๓Ø ๐.๖๐ เมตร และบ่อพักฝ้า คสล.จำนวน ๓๐ บ่อ พร้อมตีเส้นจราจร ๓๑.๒๐ ตารางเมตร	-	๑,๑๖๑,๐๐๐	-	-	-	ร้อยละของประชาชนที่ได้รับความสะดวก	ประชาชนได้รับการปรึกษาและแก้ไขปัญหาตลอดจนได้รับความสะดวก ปัญหาที่ท่วมขังฝัองถนน การจราจร	กรมส่งเสริมการปกครองท้องถิ่น
๕	โครงการซ่อมสร้างถนน คสล.รหัดทางหลวงท้องถิ่น กจ.ถ. ๐๔๐-๐๐๘ พร้อมท่อระบายน้ำ คสล.มอก.ชั้น ๓ Ø ๐.๖๐ เมตร และบ่อพักฝ้า คสล.จำนวน ๔๔ บ่อ พร้อมตีเส้นจราจร บริเวณทางเชื่อมถนนห้วยเหนือ-แสนตอ ซอย ๓/๑ (ซอยบ้านนางลำยวน อู่อำพร) หมู่ที่ ๑ ตำบลห้วยเหนือ	เพื่อให้ประชาชนมีถนนเพื่อการคมนาคมที่สะดวกและเพื่อระบายน้ำที่ท่วมขังจากฝัองถนนการจราจร	-ซ่อมสร้างสร้างถนน คสล.รหัดทางหลวงท้องถิ่น กจ.ถ. ๐๔๐-๐๐๘ กว้าง ๔ เมตร ยาว ๒๒๕ เมตร หนา ๐.๑๕ เมตรหรือรวมพื้นที่ดำเนินการไม่น้อยกว่า ๙๐๐ ตารางเมตร พร้อมท่อระบายน้ำ คสล.มอก.ชั้น ๓Ø ๐.๖๐ เมตร และบ่อพักฝ้า คสล.จำนวน ๔๔ บ่อ ความยาวท่อระบายน้ำรวมบ่อพัก ยาว ๔๕๐ เมตร พร้อมตีเส้นจราจร ๔๕ ตารางเมตร	-	๑,๕๔๘,๐๐๐	-	-	-	ร้อยละของประชาชนที่ได้รับความสะดวก	ประชาชนได้รับการปรึกษาและแก้ไขปัญหาตลอดจนได้รับความสะดวก ปัญหาที่ท่วมขังฝัองถนน การจราจร	กรมส่งเสริมการปกครองท้องถิ่น

๑.๑ แผนงานเขตและชุมชน

ที่	โครงการ	วัตถุประสงค์	เป้าหมาย (ผลผลิตของโครงการ)	งบประมาณและที่ผ่านมา					ตัวชี้วัด (KPI)	ผลที่คาดว่าจะได้รับ	หน่วยงาน รับผิดชอบ หลัก
				๒๕๖๑ (บาท)	๒๕๖๒ (บาท)	๒๕๖๓ (บาท)	๒๕๖๔ (บาท)	๒๕๖๕ (บาท)			
๖	โครงการปรับปรุงภูมิทัศน์ภายในพื้นที่วัดห้วยเหนียว โดยการก่อสร้างถนน คลส.พร้อมท่อระบายน้ำภายในวัดห้วยเหนียว และก่อสร้างถนน คลส.ลงแพปลา พร้อมเท SLOP คอนกรีต และติดตั้งราวกันตกสแตนเลส และดำเนินการก่อสร้างศาลาชมทิวทัศน์และประดิษฐานพระพุทธรูปหมู่ที่ ๔ บ้านห้วยเหนียว ตำบลห้วยเหนียว เชื่อมต่อกับ หมู่ที่ ๗ บ้านเขากะอาง ตำบลเขาสวนลือหาบ อำเภอท่ามะกา จังหวัดกาญจนบุรี	เพื่อให้ประชาชนในเขตเทศบาลตำบลห้วยเหนียว และตำบลใกล้เคียงได้รับการอำนวยความสะดวก และการอำนวยความสะดวกแก่ชีวิตทรัพย์สิน	๑. ก่อสร้างถนน คลส. กว้าง ๖ เมตร ยาว ๒๐๐ เมตร หนา ๐.๑๕ เมตร หรือรวมพื้นที่ไม่น้อยกว่า ๑,๒๐๐ ตารางเมตร และก่อสร้างท่อระบายน้ำ คลส. มอก. ชั้น ๓ Ø ๐.๖๐ เมตร พร้อมบ่อพักผา คลส. จำนวน ๔๐ บ่อ ความยาวท่อระบายน้ำรวมบ่อพักยาว ๔๐๐ เมตร (ระยะที่ ๑) ๒. วางท่อ คลส. มอก. ชั้น Ø ๐.๖๐ เมตร พร้อมบ่อพักผา คลส. จำนวน ๓ บ่อ ความยาวท่อระบายน้ำรวมบ่อพักยาว ๓๗ เมตร (ลึกเฉลี่ย ๑.๕๐ เมตร) พร้อมเทคอนกรีตหลังท่อ กว้าง ๑.๒๐ เมตร ยาว ๓๔ เมตร หนา ๐.๑๕ เมตร หรือรวมพื้นที่ไม่น้อยกว่า ๔๐ ตารางเมตร (ระยะที่ ๒) ๓. ก่อสร้างถนน คลส. ทางลงแพปลา วัดห้วยเหนียว กว้าง ๓ เมตร ยาว ๘๔ เมตร หนา ๐.๑๕ เมตร หรือรวมพื้นที่ไม่น้อยกว่า ๒๕๒ ตารางเมตร งาน Slop คอนกรีต กว้าง ๗.๔๐ เมตร ยาว ๖๒.๕๐ เมตร และกว้าง ๘ เมตร ยาว ๕๐ เมตร พร้อมราวกันตกสแตนเลส ๔. ก่อสร้างศาลากว้าง ๔ เมตร ยาว ๖ เมตร สูง ๒.๕๐ เมตร พร้อมราวกันตก	-	๒,๗๖๕,๐๐๐	-	-	-	ร้อยละของประชาชนที่ได้รับความสะดวกในชีวิตประจำวัน	ประชาชนได้รับความสะดวกและมีชีวิตและทรัพย์สิน	องค์การบริหารส่วนจังหวัดกาญจนบุรี

๑.๑ แผนงานคณะและชุมชน

ที่	โครงการ	วัตถุประสงค์	เป้าหมาย (ผลลัพธ์ของโครงการ)	งบประมาณและที่ผ่านมา					ตัวชี้วัด (KPI)	ผลที่คาดว่าจะได้รับ	หน่วยงาน รับผิดชอบ หลัก
				๒๕๖๑ (บาท)	๒๕๖๒ (บาท)	๒๕๖๓ (บาท)	๒๕๖๔ (บาท)	๒๕๖๕ (บาท)			
๗	โครงการก่อสร้างถนน คลส. พร้อมท่อระบายน้ำ คลส. และติดตั้งรางกันตก (การ์ตรล) บริเวณทางเชื่อม ถนนสายเลียบบ้านแม่กลอง (ซอย ๖/๕) หมู่ที่ ๕ ตำบล หวายเหนือ	เพื่อให้ประชาชนได้มีถนนเพื่อการคมนาคมที่สะดวกและเพื่อระบายน้ำที่ท่วมซึ่งจากผิวพื้นที่ดำเนินการพร้อมทั้งติดตั้งรางกันตก ลรางจรและติดตั้งรางกันตก เพื่อให้ประชาชนได้เห็นเส้นทางจราจรที่ชัดเจนมากขึ้นและเพื่อความปลอดภัยของประชาชนผู้ใช้เส้นทางสัญจรไป-มา	ก่อสร้างถนน คลส. กว้าง ๔ เมตร ยาว ๔๕๐ เมตร หนา ๐.๑๕ เมตร หรือรวมการระบายน้ำที่ดำเนินการไม่น้อยกว่า ๑,๗๖๐ ตร.ม.อก.ชั้น ๓ @ ๐.๖๐ เมตร พร้อมบ่อพัก ๒ คลส. จำนวน ๘๘ บ่อ ความยาวท่อระบายน้ำรวมท่อพักยาว ๘๘๐ เมตรและติดตั้งรางจร ๘๘ ตารางเมตร ติดตั้งรางกันตก(การ์ตรล) ๔ เมตร บริเวณทางเชื่อมถนนสายเลียบบ้านแม่กลอง(ซอย ๖/๕) หมู่ที่ ๕ ตำบลห้วยเหนือ	-	๓,๐๘๐,๐๐๐	-	-	-	ร้อยละของประชาชนที่ได้รับความสะดวกสบาย	ประชาชนได้รับการบรรเทาและแก้ไขปัญหาคความเดือดร้อน ตลอดจนปัญหาความสะดวกรวดเร็วในการใช้เส้นทางของประชาชน	กรมส่งเสริมการค้าระหว่างประเทศ
๘	โครงการก่อสร้างถนน คลส. พร้อมท่อระบายน้ำ คลส. พร้อมทั้งเส้นทางจร บริเวณเชื่อมถนนสายเลียบบนคลองชลประทาน (ซอย ๒/๔) หมู่ที่ ๔ ตำบลห้วยเหนือ	เพื่อให้ประชาชนได้มีถนนเพื่อการคมนาคมที่สะดวกและเพื่อระบายน้ำที่ท่วมซึ่งจากผิวพื้นที่ดำเนินการพร้อมทั้งติดตั้งรางกันตก ลรางจรและติดตั้งรางกันตก เพื่อให้ประชาชนได้เห็นเส้นทางจราจรที่ชัดเจนมากขึ้นและเพื่อความปลอดภัยของประชาชนผู้ใช้เส้นทางสัญจรไป-มา	ก่อสร้างถนน คลส. กว้าง ๖ เมตร ยาว ๓๒๐ เมตร หนา ๐.๒๐ เมตร หรือรวมการระบายน้ำที่ดำเนินการไม่น้อยกว่า ๑,๕๒๐ ตร.ม.อก.ชั้น ๓ @ ๐.๖๐ เมตร พร้อมบ่อพัก ๒ คลส. จำนวน ๖๐ บ่อ ความยาวท่อระบายน้ำรวมท่อพักยาว ๕๘๐ เมตรและติดตั้งรางจร ๙๖ ตารางเมตรบริเวณทางเชื่อมถนนสายเลียบบนคลองชลประทาน (ซอย ๒/๔) หมู่ที่ ๔ ตำบลห้วยเหนือ	-	-	๒,๖๐๐,๐๐๐	-	ร้อยละของประชาชนที่ได้รับความพึงพอใจ	ประชาชนได้รับการบรรเทาและแก้ไขปัญหาคความเดือดร้อน ตลอดจนปัญหาความสะดวกรวดเร็วในการใช้เส้นทางของประชาชน	องค์การบริหารส่วนจังหวัดกาญจนบุรี	

๑.๑ แผนงานทะเลและชุมชน

ที่	โครงการ	วัตถุประสงค์	เป้าหมาย (ผลผลิตของโครงการ)	งบประมาณและที่ผ่านมา					ตัวชี้วัด (KPI)	ผลที่คาดว่าจะได้รับ	หน่วยงาน รับผิดชอบ หลัก
				๒๕๖๑ (บาท)	๒๕๖๒ (บาท)	๒๕๖๓ (บาท)	๒๕๖๔ (บาท)	๒๕๖๕ (บาท)			
๙	โครงการก่อสร้างถนน คลส. พร้อมก่อสร้างท่อระบายน้ำ คลส. บ่อพัก คลส. พร้อมติดตั้งจราจร บริเวณถนนเทศบาลฯ หมู่ที่ ๒/๔ บ้านห้วยเหนียว หมู่ที่ ๔ ตำบลห้วยเหนียว เชื่อมต่อหมู่ที่ ๗ ตำบลเขาสามสิบหาบ อำเภอท่ามะกา จังหวัดกาญจนบุรี	เพื่อให้ประชาชนได้มีเส้นทางคมนาคมที่สะดวกสบายและสามารถระบายน้ำท่วมซึ่งได้อย่างสะดวกมากขึ้น พร้อมทั้งคอย ๒/๔ บ้านห้วยเหนียว หมู่ที่ ๔ ตำบลห้วยเหนียว หมู่ที่ ๗ ตำบลเขาสามสิบหาบ อำเภอท่ามะกา จังหวัดกาญจนบุรีปลอดภัยของประชาชนผู้ใช้เส้นทางในการสัญจรไป-มา	ก่อสร้างถนน คลส. กว้าง ๖ เมตร ยาว ๓๒๐ เมตร หนา ๐.๒๐ เมตร หรือรวมพื้นที่ดำเนินการ ไม่น้อยกว่า ๑,๙๒๐ ตารางเมตร พร้อมก่อสร้างท่อระบายน้ำ คลส. มอก. ชั้น ๓ Ø ๐.๖๐ เมตร บ่อพัก คลส. ฝ. คลส. จำนวน ๖๐ บ่อ ความยาวท่อระบายน้ำรวมบ่อพักยาว ๕๘๐ เมตร พร้อมติดตั้งจราจร ๗๒ ตารางเมตร บริเวณถนนเทศบาลฯ ขอย ๒/๔ บ้านห้วยเหนียว หมู่ที่ ๔ ตำบลห้วยเหนียว เชื่อมต่อหมู่ที่ ๗ ตำบลเขาสามสิบหาบ อำเภอท่ามะกา จังหวัดกาญจนบุรี	-	-	๓,๐๘๐,๐๐๐	-	-	ร้อยละของประชาชนที่ได้รับความสะดวกสบาย	ประชาชนได้รับการบรรเทา และแก้ไขปัญหาความเดือดร้อน ตลอดจนได้รับความสะดวก สบายลดปัญหา น้ำท่วมซึ่งพื้่นผิวจราจรและสามารถมองเห็นเส้นทางจราจร บนท้องถนนได้อย่างชัดเจนมากขึ้น เพื่อความปลอด ภัยในการใช้เส้นทางของประชาชน	องค์กร บริหารส่วน จังหวัด กาญจนบุรี
๑๐	โครงการปรับปรุงซ่อมแซม ถนนลาดยางแอสฟัลท์ติกคอนกรีต พร้อมติดตั้งจราจร บริเวณคัน คลองชลประทาน สาย ๒ ขวา (ฝั่งซ้าย) หมู่ที่ ๑,๓,๔ ตำบลห้วยเหนียว เชื่อมต่อหมู่ที่ ๑ ตำบลแสนตอ และหมู่ที่ ๔ ตำบลพงตึก อำเภอท่ามะกา จังหวัดกาญจนบุรี	เพื่อเป็นการปรับปรุงซ่อมแซม ถนนบริเวณดังกล่าวให้สามารถใช้งานได้ตามปกติ มีพื้นผิวจราจรที่ราบเรียบ พร้อมทั้งติดตั้งจราจรเพื่อให้ประชาชนได้มองเห็นเส้นทางจราจรได้อย่างชัดเจนมากขึ้นเพื่อความ ปลอดภัยของประชาชนผู้ใช้เส้นทางในการสัญจรไป-มาได้อย่างสะดวกสบายมากยิ่งขึ้น	ปรับปรุงซ่อมแซมถนนลาดยางแอสฟัลท์ติก คอนกรีต กว้าง ๖ เมตร ยาว ๓,๐๐๐ เมตร หรือพื้นที่ดำเนินการไม่น้อยกว่า ๑๘,๐๐๐ ตารางเมตร พร้อมติดตั้งจราจร ๖๗๕ ตารางเมตร บริเวณคันคลองชลประทาน สาย ๒ ขวา(ฝั่งซ้าย) หมู่ที่ ๑,๓,๔ ตำบลห้วยเหนียว เชื่อมต่อหมู่ที่ ๑ ตำบลแสนตอ และหมู่ที่ ๔ ตำบลพงตึก อำเภอท่ามะกา จังหวัดกาญจนบุรี	-	-	๕,๐๐๐,๐๐๐	-	-	ร้อยละของประชาชนได้รับความสะดวกสบาย	ประชาชนได้รับการบรรเทา และแก้ไขปัญหาความเดือดร้อน ตลอดจนได้รับความสะดวก สบายลดปัญหา น้ำท่วมซึ่งพื้่นผิวจราจรและสามารถมองเห็นเส้นทางจราจร บนท้องถนนได้อย่างชัดเจนมากขึ้น เพื่อความปลอด ภัยในการใช้เส้นทางของประชาชน	องค์กร บริหารส่วน จังหวัด กาญจนบุรี

๑.๑ แผนงานภาคและชุมชน

ที่	โครงการ	วัตถุประสงค์	เป้าหมาย (ผลผลิตของโครงการ)	งบประมาณและที่ผ่านมา					ตัวชี้วัด (KPI)	ผลที่คาดว่าจะได้รับ	หน่วยงาน รับผิดชอบ หลัก
				๒๕๖๑ (บาท)	๒๕๖๒ (บาท)	๒๕๖๓ (บาท)	๒๕๖๔ (บาท)	๒๕๖๕ (บาท)			
๑๑	โครงการก่อสร้างถนน คลส. พร้อมก่อสร้างท่อระบายน้ำ คลส. บ่อพัก คลส. ฝ่ฯ คลส. พร้อมติดตั้งรางจร บริเวณถนนเทศบาลฯ ขอย ๕/๑ ชุมชนศาลเจ้าตึก หมู่ที่ ๑ ตำบลห้วยเหนือยว เชื่อมต่อหมู่ที่ ๑ ตำบลแสนตอ อำเภอท่ามะกา จังหวัดกาญจนบุรี .	เพื่อให้ประชาชนได้มีเส้นทางคมนาคมที่สะดวกสบายและสามารถระบายน้ำที่ท่วมขังได้อย่างสะดวกมากขึ้น พร้อมทั้งติดตั้งรางจร เพื่อให้ประชาชนได้เห็นเส้นทางจราจรที่ชัดเจนมากขึ้นเพื่อความปลอดภัยของประชาชนผู้ใช้เส้นทางสัญจรไปมา	ก่อสร้างถนน คลส. กว้าง ๖ เมตร ยาว ๓๐๐ เมตร หน้า ๑.๑๕ เมตร หรือรวมพื้นที่ดำเนิน การไม่น้อยกว่า ๑, ๘๐๐ ตารางเมตร พร้อมก่อสร้างท่อระบายน้ำ คลส. มอก. ชั้น ๓ ๐.๖๐ เมตร บ่อพัก คลส. ฝ่ฯ คลส. จำนวน ๕๖ บ่อ ความยาวท่อระบายน้ำรวม บ่อพักยาว ๕๖๖ เมตร พร้อมติดตั้งรางจร ๖๗.๗๕ ตารางเมตร บริเวณถนนเทศบาลฯ ขอย ๕/๑ ชุมชนศาลเจ้าตึก หมู่ที่ ๑ ตำบลห้วยเหนือยว เชื่อมต่อหมู่ที่ ๑ ตำบลแสนตอ อำเภอท่ามะกา จังหวัดกาญจนบุรี	-	-	๒,๓๐๐,๐๐๐	-	-	ร้อยละของประชาชน ได้รับความ สะดวกสบาย	ประชาชนได้รับการบรรเทา และแก้ไขปัญหาความเดือดร้อน ตลอดจนได้รับความ สะดวก สบาย ลด ปัญหา นำท่วมขังพื้นผิวจราจรและสามารถมองเห็นเส้นทางจราจรบนท้องถนนได้ อย่างชัดเจนมากขึ้น เพื่อ ความปลอดภัยในการใช้ เส้นทางของประชาชน	องค์กร บริหารส่วน จังหวัด กาญจนบุรี
๑๒	โครงการก่อสร้างระบบผลิตประปา มาตรฐานประปาหมู่บ้าน แบบรวม ระบบผลิตอยู่ในชุดเดียว แบบประปาบาดาลขนาดใหญ่ บริเวณพื้นที่เนินที่ดินของนางเสียม คุณพินิจ หมู่ที่ ๕ ตำบลห้วยเหนือยว	เพื่อเป็นการแก้ไขปัญหาบรรเทา ความเดือดร้อนให้กับประชาชนได้มีน้ำในการอุปโภค-บริโภคต้องการดำรงชีวิตประจำวันอย่างเพียงพอต่อความต้องการของประชาชน ตลอดจนเพื่อลดปัญหาการแย่ง การใช้น้ำ ให้มีน้ำใช้อย่างพอ- ปรโภคอย่างทั่วถึง	ดำเนินการก่อสร้างระบบผลิตประปา มาตรฐานประปาหมู่บ้าน แบบรวม ระบบผลิตอยู่ในชุดเดียว แบบประปาบาดาลขนาดใหญ่ บริเวณพื้นที่เนินที่ดินของนางเสียม คุณพินิจ หมู่ที่ ๕ ตำบลห้วยเหนือยว	ดำเนินการก่อสร้างระบบผลิตประปา มาตรฐานประปาหมู่บ้าน แบบรวม ระบบผลิตอยู่ในชุดเดียว แบบประปาบาดาลขนาดใหญ่ บริเวณพื้นที่เนินที่ดินของนางเสียม คุณพินิจ หมู่ที่ ๕ ตำบลห้วยเหนือยว	-	-	๑,๕๕๐,๐๐๐	-	ร้อยละของ ประชาชนได้อุปโภค-บริโภคได้อย่าง ทั่วถึง	ประชาชนมีน้ำใช้เพื่อการ อุปโภค-บริโภคในการใช้ ชีวิตประจำวันอย่าง เพียงพอต่อความต้องการ ของประชาชน ตลอดจน เพื่อลดปัญหาการแย่งการ ใช้น้ำ ให้มีน้ำใช้อย่างทั่วถึง และเพียงพอ	กรม ส่งเสริม การ ปกครอง ท้องถิ่น
๑๓	โครงการก่อสร้างอาคารร้านค้าชุมชน เทศบาลตำบลห้วยเหนือยว จำนวน ๒ หลัง บริเวณริมแม่น้ำหน้าวัดห้วยเหนือยว หมู่ที่ ๔ ตำบลห้วยเหนือยว	เพื่อให้ประชาชนได้มีสถานที่ในการจำหน่ายสินค้าชุมชนอย่าง เป็นระบบระเบียบเพิ่มศักยภาพ การขยายเพื่อเพิ่มรายได้ให้กับ ประชาชนในชุมชน	ก่อสร้างอาคารร้านค้าชุมชนเทศบาล ตำบลห้วยเหนือยว ขนาดกว้าง ๖ เมตร ยาว ๑๐ เมตร จำนวน ๒ หลัง บริเวณริมแม่น้ำหน้าวัดห้วยเหนือยว หมู่ที่ ๔ ตำบลห้วยเหนือยว	ก่อสร้างอาคารร้านค้าชุมชนเทศบาล ตำบลห้วยเหนือยว ขนาดกว้าง ๖ เมตร ยาว ๑๐ เมตร จำนวน ๒ หลัง บริเวณริมแม่น้ำหน้าวัดห้วยเหนือยว หมู่ที่ ๔ ตำบลห้วยเหนือยว	-	-	๑,๔๐๐,๐๐๐	-	สัดส่วนของ ประชาชนได้มี หน้าที่ จำหน่ายสินค้าชุมชนที่ มั่นคงถาวรอย่างเป็นระบบ	ประชาชนมีสถานที่เพื่อการ จำหน่ายสินค้าชุมชนที่ มั่นคงถาวรอย่างเป็นระบบ	องค์กร บริหารส่วน จังหวัด กาญจนบุรี

๑.๑ แผนงานเขตและชุมชน

ที่	โครงการ	วัตถุประสงค์	เป้าหมาย (ผลผลิตของโครงการ)	งบประมาณและที่ผ่านมา					ตัวชี้วัด (KPI)	ผลที่คาดว่าจะได้รับ	หน่วยงาน รับผิดชอบ หลัก
				๒๕๖๑ (บาท)	๒๕๖๒ (บาท)	๒๕๖๓ (บาท)	๒๕๖๔ (บาท)	๒๕๖๕ (บาท)			
๑๔	โครงการก่อสร้างถนน คลส. พร้อมก่อสร้างท่อระบายน้ำ คลส.มอก.ชั้น ๓ บ่อพักฝ้า คลส. พร้อมติดตั้งจราจร บริเวณถนนเทศบาลฯ ซอย ๙/๕ บ้านวังทอง หมู่ที่ ๕ ตำบลห้วยเหี่ยว เชื่อมต่อบ้านอู่ตะเภา หมู่ที่ ๔ ตำบลพงดึก	เพื่อให้ประชาชนได้มีเส้นทางคมนาคมที่สะดวกสบายและสามารถระบายน้ำที่ท่วมขังได้อย่างสะดวกมากขึ้น พร้อมทั้งติดตั้งจราจร เพื่อให้ประชาชนได้เห็นเส้นทางจราจรที่ชัดเจนมากขึ้นเพื่อความปลอดภัยของประชาชนผู้ใช้เส้นทางสัญจรไป-มา	ก่อสร้างถนน คลส.กว้าง ๗ เมตร ยาว ๓๐๗ เมตร หนา ๐.๒๐ เมตร หรือรวมพื้นที่ดำเนินการไม่น้อยกว่า ๒,๑๔๙ ตารางเมตร พร้อมก่อสร้างท่อระบายน้ำ คลส. มอก.ชั้น ๓ ๐.๖๐ เมตร บ่อพักฝ้า คลส. จำนวน ๖๐ บ่อ. ความยาวท่อระบายน้ำรวมบ่อพักยาว ๖๑๔ เมตร พร้อมติดตั้งจราจร ๖๑.๔๐ ตารางเมตร บริเวณถนนเทศบาลฯ ซอย ๙/๕ บ้านวังทอง หมู่ที่ ๕ ตำบลห้วยเหี่ยว เชื่อมต่อบ้านอู่ตะเภา หมู่ที่ ๔ ตำบลพงดึก อำเภอท่ามะกา จังหวัดกาญจนบุรี	-	-	๑,๙๗๕,๐๐๐	-	-	ร้อยละของประชาชนที่ได้รับความสะดวกสบาย	ประชาชนได้รับการบรรเทาและแก้ไขปัญหาความเดือดร้อน ตลอดจนได้รับความสะดวก สบาย ลดปัญหาที่ท่วมขังพื้นผิวจราจรและสามารถมองเห็นเส้นทางจราจรบนท้องถนนได้อย่างชัดเจนมากขึ้น เพื่อความปลอดภัยในการใช้เส้นทางของประชาชน	องค์การ บริหารส่วน จังหวัด กาญจนบุรี
๑๕	โครงการก่อสร้างเขื่อนป้องกันตลิ่งบริเวณหน้าวัดห้วยเหี่ยวพร้อมรั้วแอสบเลสและโคมไฟแพนซี จำนวน ๑๑ ชุด บริเวณแม่กลอง หมู่ที่ ๓ ตำบลห้วยเหี่ยว	เพื่อป้องกันดินและถนน บริเวณริมตลิ่งพังหลายเสียดเสียหายจากการถูกน้ำกัดเซาะและกันรั้วแอสบเลสเพื่อความปลอดภัยของประชาชน พร้อมติดตั้งโคมไฟแพนซี เพื่อเพิ่มแสงสว่างในยามค่ำคืนให้แก่ประชาชนตรังบริเวณดังกล่าวมีแสงสว่างอย่างทั่วถึง	เพื่อป้องกันดินและถนน บริเวณริมตลิ่งพังหลายเสียดเสียหายจากการถูกน้ำกัดเซาะและกันรั้วแอสบเลสเพื่อความปลอดภัยของประชาชน พร้อมติดตั้งโคมไฟแพนซี เพื่อเพิ่มแสงสว่างในยามค่ำคืนให้แก่ประชาชนตรังบริเวณดังกล่าวมีแสงสว่างอย่างทั่วถึง	ก่อสร้างเขื่อนป้องกันตลิ่ง บริเวณหน้าวัดห้วยเหี่ยว ยาว ๒๐๐ เมตร พร้อมรั้วแอสบเลสและโคมไฟแพนซี จำนวน ๑๑ ชุด บริเวณถนนสายเลียบบ้านแม่กลอง หมู่ที่ ๓ ตำบลห้วยเหี่ยว	-	-	๒๙,๓๐๐,๐๐๐	-	ร้อยละของปัญหาการกัดเซาะตลิ่งและถนนชำรุด	เพื่อลดปัญหาน้ำกัดเซาะตลิ่งและปัญหาถนนชำรุด ลดลง ตลอดจนเพื่อความปลอดภัยในชีวิตและทรัพย์สินของประชาชน รวมถึงมีแสงสว่างในยามค่ำคืนอย่างทั่วถึง	กรม ส่งเสริม การ ปกครอง ท้องถิ่น

๑.๑ แผนงานและชุมชน

ที่	โครงการ	วัตถุประสงค์	เป้าหมาย (ผลผลิตของโครงการ)	งบประมาณและที่ผ่านมา					ตัวชี้วัด (KPI)	ผลที่คาดว่าจะได้รับ	หน่วยงาน รับผิดชอบ หลัก
				๒๕๖๑ (บาท)	๒๕๖๒ (บาท)	๒๕๖๓ (บาท)	๒๕๖๔ (บาท)	๒๕๖๕ (บาท)			
๑๖	โครงการก่อสร้างถนน คล. พร้อมก่อสร้างท่อระบายน้ำ คล.มอก.ชั้น ปอพักผา คล. พร้อมตีเส้นจราจร บริเวณถนนเทศบาลฯ ซอย ๘/๕ บ้านวังทอง หมู่ที่ ๕ ตำบลห้วยเหนียว เชื่อมต่อบ้านอยู่ตะเภา หมู่ที่ ๔ ตำบลพงตึก	เพื่อให้ประชาชนได้มีเส้นทางคมนาคมที่สะดวกสบายและสามารถระบายน้ำที่ท่วมขังได้อย่างสะดวกมากขึ้น พร้อมทั้งตีเส้นจราจร เพื่อให้ประชาชนได้เห็นเส้นทางจราจรที่ชัดเจนมากขึ้นเพื่อความปลอดภัยของประชาชนผู้ใช้เส้นทางสัญจรไป-มา	ก่อสร้างถนน คล.กว้าง ๗ เมตร ยาว ๓๐๗ เมตร หนา ๐.๒๐ เมตร หรือรวมพื้นที่ดำเนินการไม่น้อยกว่า ๒,๑๕๙ ตารางเมตร พร้อมก่อสร้างท่อระบายน้ำ คล. มอก.ชั้น ๓ Ø ๐.๖๐ เมตร บ่อพักผา คล. จำนวน ๖๐ บ่อ ความยาวท่อระบายน้ำรวมบ่อพักยาว ๖๑๔ เมตร พร้อมตีเส้นจราจร ๖๑.๕๐ ตารางเมตร บริเวณถนนเทศบาลฯ ซอย ๘/๕ บ้านวังทอง หมู่ที่ ๕ ตำบลห้วยเหนียว เชื่อมต่อบ้านอยู่ตะเภา หมู่ที่ ๔ ตำบลพงตึก อำเภอท่ามะกา จังหวัดกาญจนบุรี	-	-	-	๑,๙๗๕,๐๐๐	-	ร้อยละของประชาชน 1ได้รับความสะดวกสบาย	ประชาชนได้รับการบรรเทา และแก้ไขปัญหาความเดือดร้อน ตลอดจนได้รับความสะดวก สบาย ลดปัญหาน้ำท่วมขังพื้นผิวจราจรและสามารถมองเห็นเส้นจราจรบนท้องถนนได้ อย่างชัดเจนมากขึ้น เพื่อความปลอดภัยในการใช้เส้นทางของประชาชน	องค์การบริหารส่วนจังหวัดกาญจนบุรี
	โครงการก่อสร้างเขื่อนป้องกันตลิ่ง บริเวณหน้าวัดห้วยเหนียวพร้อมรั้วเสตนเลสและโคมไฟแฟนสี จำนวน ๑๑ ชุด บริเวณแม่กลอง หมู่ที่ ๓ ตำบลห้วยเหนียว	เพื่อป้องกันดินและถนน บริเวณริมตลิ่งพังทลายเสียหายจากการถูกน้ำกัดเซาะและกันรั้วเสตนเลสเพื่อความปลอดภัยของประชาชน พร้อมติดตั้งโคมไฟแฟนสี เพื่อเพิ่มแสงสว่างในยามค่ำคืนให้เห็นประชาชนตรงบริเวณดังกล่าวมีแสงสว่างอย่างทั่วถึง	เพื่อป้องกันดินและถนน บริเวณริมตลิ่งพังทลายเสียหายจากการถูกน้ำกัดเซาะและกันรั้วเสตนเลสเพื่อความปลอดภัยของประชาชน พร้อมติดตั้งโคมไฟแฟนสี เพื่อเพิ่มแสงสว่างในยามค่ำคืนให้เห็นประชาชนตรงบริเวณดังกล่าวมีแสงสว่างอย่างทั่วถึง	-	-	-	-	๒๙,๓๐๐,๐๐๐	ร้อยละของปัญหาการกัดเซาะตลิ่งและปลอดภัยของประชาชน	เพื่อลดปัญหาน้ำกัดเซาะตลิ่งและปัญหาถนนชำรุดลดลง ตลอดจนเพื่อความปลอดภัยในชีวิตและทรัพย์สินของประชาชน รวมถึงมีแสงสว่างในยามค่ำคืนอย่างทั่วถึง	กรมส่งเสริมการค้าระหว่างประเทศ

๑.๑ แผนงานเฉพาะและชุมชน

ที่	โครงการ	วัตถุประสงค์	เป้าหมาย	งบประมาณและที่ผ่านมา				ตัวชี้วัด (KPI)	ผลที่คาดว่าจะได้รับ	หน่วยงานรับผิดชอบหลัก
				๒๕๖๑ (บาท)	๒๕๖๒ (บาท)	๒๕๖๓ (บาท)	๒๕๖๔ (บาท)			
๓	โครงการปรับปรุงซ่อมแซมถนนลาดยางแอสฟัลติกคอนกรีต พร้อมติดตั้งเสาไฟฟ้าบริเวณคันคลองชลประทานสาย ๒ ขวา (ฝั่งซ้าย) หมู่ที่ ๔,๕,๗ ตำบลห้วยเหี้ยว เชื่อมต่อหมู่ที่ ๗ ตำบลเขาสามสิบหา และหมู่ที่ ๔ ตำบลพงตึก อำเภอท่ามะกา จังหวัดกาญจนบุรี	เพื่อเป็นการปรับปรุงซ่อมแซมถนนบริเวณดังกล่าวให้สามารถใช้งานได้ตามปกติ มีพื้นผิวจราจรที่เรียบ พร้อมติดตั้งเสาจราจรเพื่อให้ประชาชนได้มองเห็นแนวทางจราจรได้อย่างชัดเจนมากขึ้นเพื่อความปลอดภัยของประชาชนผู้ใช้เส้นทางในการสัญจรไป-มาได้ อย่างสะดวกสบายมากยิ่งขึ้น	ปรับปรุงซ่อมแซมถนนลาดยางแอสฟัลติกคอนกรีต กว้าง ๖ เมตร ยาว ๒,๔๐๐ เมตร หนา ๐.๐๕ เมตร หรือพื้นที่ดำเนินการไม่น้อยกว่า ๑๔,๔๐๐ ตารางเมตร พร้อมติดตั้งจราจร ๕๔๐ ตารางเมตร บริเวณถนนคันคลองชลประทานสาย ๒ ขวา (ฝั่งซ้าย) หมู่ที่ ๔,๕,๗ ตำบลห้วยเหี้ยว เชื่อมต่อหมู่ที่ ๗ ตำบลเขาสามสิบหา และหมู่ที่ ๔ ตำบลพงตึก อำเภอท่ามะกา จังหวัดกาญจนบุรี	-	-	-	๔,๑๐๐,๐๐๐ (บาท)	ร้อยละของประชาชน ได้รับความสะดวกสบาย	ประชาชนได้รับการบรรเทาและแก้ไขปัญหาคอนกรีตเสื่อมสภาพ ได้รับความสะดวก สบาย	องค์การบริหารส่วนจังหวัดกาญจนบุรี
๔	โครงการก่อสร้างถนน คล. พร้อมก่อสร้างท่อระบายน้ำ คล. บ่อพักผา คล. จำนวน ๖๔ บ่อ พร้อมติดตั้งจราจร และก่อสร้างถนน คล. พร้อมก่อสร้างท่อระบายน้ำ คล. บ่อพักผา คล. จำนวน ๓๐ บ่อ พร้อมติดตั้งจราจร บริเวณถนนเลียบบ้านแม่กลอง บ้านวังทอง หมู่ที่ ๕ ตำบลเขาสามสิบหา อำเภอท่ามะกา จังหวัดกาญจนบุรี	เพื่อให้ประชาชนได้มีเส้นทางคมนาคมที่สะดวกสบายและสามารถระบายน้ำที่ท่วมขังได้อย่างสะดวกมากขึ้น พร้อมทั้งติดตั้งจราจร เพื่อให้ประชาชนได้เห็นเส้นทางจราจรที่ชัดเจนมากขึ้นเพื่อความปลอดภัยของประชาชน	-ก่อสร้างถนน คล. กว้าง ๑๐ เมตร ยาว ๓๒๘ เมตร หนา ๐.๒๐ เมตร หรือรวมพื้นที่ดำเนินการไม่น้อยกว่า ๓,๒๘๐ ตารางเมตร พร้อมก่อสร้างท่อระบายน้ำ คล. มอก. ขึ้น ๓ Ø ๐.๖๐ เมตร บ่อพักผา คล. จำนวน ๖๔ บ่อ ความยาวท่อระบายน้ำรวมบ่อพักยาว ๖๕๖ เมตร พร้อมติดตั้งจราจร ๖๕.๖๐ ตารางเมตร(ช่วงที่ ๑)	-	-	-	๔,๗๐๗,๐๐๐ (บาท)	ร้อยละของประชาชน ได้รับความสะดวกสบาย	ประชาชนได้รับการบรรเทาและแก้ไขปัญหาคอนกรีตเสื่อมสภาพ ได้รับความสะดวก สบาย	องค์การบริหารส่วนจังหวัดกาญจนบุรี

บัญชีครุภัณฑ์

แผนพัฒนาท้องถิ่น (พ.ศ.๒๕๖๑-๒๕๖๕)

เทศบาลตำบลห้วยเหี้ยว อำเภอท่ามะกา จังหวัดกาญจนบุรี

ที่	แผนงาน	หมวด	ประเภท	เป้าหมาย (ผลผลิตของครุภัณฑ์)	งบประมาณและที่ผ่านมา					หน่วยงาน รับผิดชอบ หลัก
					๒๕๖๑ (บาท)	๒๕๖๒ (บาท)	๒๕๖๓ (บาท)	๒๕๖๔ (บาท)	๒๕๖๕ (บาท)	
๑	บริหารงานทั่วไป	ค่าครุภัณฑ์	ครุภัณฑ์สำนักงาน	ตู้เหล็กเก็บเอกสารบนเลื่อนกระจก ขนาด ๑.๒๐ เมตร มี(มอก.)	๒๑,๖๐๐	๒๑,๖๐๐	๑๔,๔๐๐	๑๔,๔๐๐	๑๔,๔๐๐	สำนัก
				ตู้เหล็กเก็บเอกสารแบบสองบานเปิด มีมือจับชนิดปิด มีแผ่นชั้นปรับระดับ	-	๑๑,๐๐๐	-	-	๑๑,๐๐๐	ปลัดฯ
				เก้าอี้รวมหมุนได้ มีที่เท้าแขน มีล้อ	-	๑๕,๐๐๐	๑๕,๐๐๐	๑๕,๐๐๐	๑๕,๐๐๐	
				เก้าอี้บุวมเสีน้ำเงิน	-	๑๑,๐๐๐	-	๕,๕๐๐	-	
				เครื่องโทรสาร แบบใช้กระดาษธรรมดา ส่งเอกสารได้ครั้งละ ๒๐ แผ่น	-	-	๑๘,๐๐๐	-	-	
				โต๊ะทำงานเหล็ก ขนาด ๓ ฟุต	-	-	-	-	-	
				เครื่องโทรศัพท์	-	๗,๗๐๐	-	-	-	
				โต๊ะคอมพิวเตอร์	-	๙,๕๐๐	-	-	-	
			ครุภัณฑ์โฆษณาและเผยแพร่	กล้องถ่ายภาพระบบดิจิทัล ความละเอียดไม่น้อยกว่า ๑๖ ล้านพิกเซล	-	๒๑,๓๕๐	-	-	-	
			ครุภัณฑ์คอมพิวเตอร์	คอมพิวเตอร์ สำหรับสำนักงาน (จอแสดงผลภาพขนาดไม่น้อยกว่า ๑๙ นิ้ว) 7,๐๐๐	-	๔๘,๐๐๐	-	-	-	
				เครื่องพิมพ์ Multifunction ชนิดเลเซอร์ หรือชนิด LED สี	-	๑๗,๐๐๐	-	-	-	
				เครื่องพิมพ์ชนิดเลเซอร์ หรือชนิด LED ขนาดค่า	-	๒,๖๐๐	-	-	-	
				เครื่องปรับอากาศ	-	๖๖,๔๐๐	๒๒๔,๔๐๐	๒๐๓,๐๐๐	๗๘,๒๐๐	
			ครุภัณฑ์กีฬา	เครื่องออกกำลังกายกลางแจ้ง	-	๓๐๐,๐๐๐	๑๐๐,๐๐๐	๑๐๐,๐๐๐	๑๑๐,๐๐๐	
			ครุภัณฑ์สำนักงาน	เก้าอี้รวมหมุนได้ มีที่เท้าแขน มีล้อ	-	๑,๓๖๐	๑๐,๕๐๐	-	-	
				ตู้เหล็กแบบสองบาน	๑๑,๐๐๐	๑๑,๐๐๐	๕,๕๐๐	๕,๕๐๐	๕,๕๐๐	
				โต๊ะคอมพิวเตอร์ จำนวน ๒ ตัว	-	๑,๙๐๐	-	-	-	
			ครุภัณฑ์คอมพิวเตอร์	คอมพิวเตอร์ สำหรับสำนักงาน	๑๖,๐๐๐	๑๖,๐๐๐	-	-	-	
				เครื่องพิมพ์ชนิดเลเซอร์ หรือชนิด LED ขนาดค่า ชนิด Network แบบที่ ๑	-	๗,๙๐๐	๘,๙๐๐	-	-	
				เครื่องพิมพ์ชนิดเลเซอร์ หรือชนิด LED สี แบบ Network	-	๑๐,๐๐๐	-	-	-	
				เครื่องสแกนเนอร์ สำหรับงานเก็บเอกสารระดับศูนย์บริการ แบบที่ ๑	-	๑๘,๐๐๐	-	-	-	
				เครื่องคอมพิวเตอร์ All in one สำหรับสำนักงาน จำนวน ๑ เครื่อง	-	-	๑๗,๐๐๐	-	-	
				เครื่องพิมพ์แบบฉีดหมึกพร้อมติดตั้งหมึกพิมพ์(Ink Tank Printer)	-	-	๔,๓๐๐	-	-	
				เครื่องพิมพ์ชนิดเลเซอร์ หรือชนิด LED ขนาดค่า	-	-	๒,๖๐๐	-	-	
				กล้องถ่ายภาพระบบดิจิทัล ความละเอียดไม่น้อยกว่า ๑๖ ล้านพิกเซล	-	-	๒๑,๓๕๐	-	-	

ที่	แผนงาน	หมวด	ประเภท	เป้าหมาย (ผลผลิตของครู/นักเรียน)	งบประมาณและที่ผ่านมา					หน่วยงาน รับผิดชอบ หลัก	
					๒๕๖๑ (บาท)	๒๕๖๒ (บาท)	๒๕๖๓ (บาท)	๒๕๖๔ (บาท)	๒๕๖๕ (บาท)		
๒	การริ่กษาความสงบ ภายใน	ค่าครู/นักเรียน	ครู/นักเรียนที่สำนักงาน	โต๊ะเอนกประสงคืขาเหล็กพับได้ หน้าขาว ขนาดยาว ๑๘๐x ๗๕ ซม.	-	-	๒๐,๐๐๐	๒๐,๐๐๐	๒๐,๐๐๐	๒๐,๐๐๐	สำนักปลัดดา
				โทรทัศน์ แอล อี ดี(LED TV) ขนาดหน้าจอ ๓๒ นิ้ว	-	-	๙,๕๐๐	-	-	๑๒๐,๐๐๐	
				คอมพิวเตอร์ สำหรับสำนักงาน (จอแสดงภาพขนาดไม่น้อยกว่า ๑๙ นิ้ว)	-	-	๑๖,๐๐๐	-	-	-	
				เครื่องตัดหญ้าแบบข้อแข็ง	-	-	๑๙,๐๐๐	-	-	-	
				เลื่อยโซยนต์	-	-	๑๒,๕๔๐	-	-	-	
๓	การศีกษา	ค่าครู/นักเรียน	ครู/นักเรียนที่สำนักงาน	โต๊ะทำงานเหล็ก ขนาด ๓ ฟุต พร้อมกระจก	-	-	๑๒,๙๐๐	-	-	-	กองช่าง
				เครื่องปรับอากาศ แบบแขวน ๕๐,๐๐๐ ปีที่ยุ,แบบผนัง ๑๘,๐๐๐ ปีที่ยุ	-	-	๑๑๔,๐๐๐	๒๓,๐๐๐	-		
				เก้าอี้ววมหมุนได้ มีที่เท้าแขน	-	-	๔,๕๐๐	๑,๕๐๐	-		
				คอมพิวเตอร์ สำหรับสำนักงาน (จอแสดงภาพขนาดไม่น้อยกว่า ๑๙ นิ้ว)	-	-	-	๑๖,๐๐๐	-		
				โต๊ะคอมพิวเตอร์	-	-	-	๙,๕๐๐	-		
๔	เคหะและชุมชน	ค่าครู/นักเรียน	ครู/นักเรียนที่สำนักงาน	เก้าอี้สำนักงาน	๖๘๐	-	-	-	-	-	กองช่าง
				ชั้นเพิ่ม ๒๐ช่อง ล้อเลื่อน	-	-	๓,๐๐๐	-	-		
				เครื่องถ่ายภาพระบบดิจิทัล ชนิดขาว-ดำ ความเร็ว ๒๐ แฟมต่อมาที่	-	-	๑๐๐,๐๐๐	-	-		
				ตู้เหล็กเก็บเอกสารแบบสองบาน	-	-	-	๕,๕๐๐	-		
				เครื่องคอมพิวเตอร์ All in one สำหรับสำนักงาน จำนวน ๒ เครื่อง	-	-	๓๔,๐๐๐	-	-		
				เครื่องพิมพ์แบบฉีดหมึกพร้อมติดตั้งหมึกพิมพ์(Ink Tank Printer)	-	-	๔,๓๐๐	-	-		
				เครื่องคอมพิวเตอร์โน้ตบุ๊ก สำหรับสำนักงาน จำนวน ๑ เครื่อง	-	-	-	๑๖,๐๐๐	-		
				คอมพิวเตอร์ สำหรับสำนักงาน (จอแสดงภาพขนาดไม่น้อยกว่า ๑๙ นิ้ว)	-	-	-	๑๗,๐๐๐	-		

ส่วนที่ ๕

การติดตามและประเมินผล

การติดตามและประเมินผลแผนพัฒนาท้องถิ่น ดำเนินการให้คะแนนตามเกณฑ์ที่กำหนดไว้ ตามแบบที่ได้กำหนดให้ คณะกรรมการติดตามและประเมินผลแผนพัฒนาท้องถิ่น โดยดำเนินการให้แล้วเสร็จภายในหกสิบวัน นับแต่วันที่ประกาศใช้งบประมาณรายจ่าย ดังนี้

๑. แนวทางการพิจารณาการติดตามและประเมินผลยุทธศาสตร์เพื่อความสอดคล้องแผนพัฒนาท้องถิ่น

ประเด็นการพิจารณา	คะแนน
๑. ข้อมูลสภาพทั่วไปและข้อมูลพื้นฐานของเทศบาลตำบลห้วยเหนียว	๒๐
๒. การวิเคราะห์สภาพการณ์และศักยภาพ	๑๕
๓. ยุทธศาสตร์ ประกอบด้วย	๖๕
๓.๑ ยุทธศาสตร์ของเทศบาลตำบลห้วยเหนียว	(๑๐)
๓.๒ ยุทธศาสตร์ขององค์กรปกครองส่วนท้องถิ่นในเขตจังหวัด	(๑๐)
๓.๓ ยุทธศาสตร์จังหวัด	(๑๐)
๓.๔ วิสัยทัศน์	(๕)
๓.๕ กลยุทธ์	(๕)
๓.๖ เป้าประสงค์ของแต่ละประเด็นกลยุทธ์	(๕)
๓.๗ จุดยืนทางยุทธศาสตร์	(๕)
๓.๘ แผนงาน	(๕)
๓.๙ ความเชื่อมโยงของยุทธศาสตร์ในภาพรวม	(๕)
รวม	๑๐๐

๒. แนวทางการให้คะแนนแนวทางการพิจารณาการติดตามและประเมินผลยุทธศาสตร์เพื่อความสอดคล้องแผนพัฒนาท้องถิ่น

ประเด็นการพิจารณา	รายละเอียดหลักเกณฑ์	คะแนนเต็ม	คะแนนที่ได้
ข้อมูลสภาพทั่วไปและข้อมูลพื้นฐานของเทศบาลตำบลห้วยเหนียว	<p>ควรประกอบด้วยข้อมูลดังนี้</p> <p>(๑) ข้อมูลเกี่ยวกับด้านกายภาพ เช่น ที่ตั้งของหมู่บ้าน/ชุมชน/ตำบล ลักษณะภูมิประเทศ ลักษณะภูมิอากาศ ลักษณะของดิน ลักษณะของแหล่งน้ำ ลักษณะของไม้/ป่าไม้ ฯลฯ ด้านการเมือง/การปกครอง เช่น เขตการปกครอง การเลือกตั้ง ฯลฯ</p> <p>(๒) ข้อมูลเกี่ยวกับด้านการเมือง/การปกครอง เช่น เขตการปกครอง การเลือกตั้ง ฯลฯ ประชากร เช่น ข้อมูลเกี่ยวกับจำนวนประชากร และช่วงอายุและจำนวนประชากร ฯลฯ</p> <p>(๓) ข้อมูลเกี่ยวกับสภาพทางสังคม เช่น การศึกษา สาธารณสุข อาชญากรรม ยาเสพติด การสังคมสงเคราะห์ ฯลฯ</p> <p>(๔) ข้อมูลเกี่ยวกับระบบบริการพื้นฐาน เช่น การคมนาคมขนส่ง การไฟฟ้า การประปา โทรศัพท์ ฯลฯ</p> <p>(๕) ข้อมูลเกี่ยวกับระบบเศรษฐกิจ เช่น การเกษตร การประมง การปศุสัตว์ การบริการ การท่องเที่ยว อุตสาหกรรม การพาณิชย์/กลุ่มอาชีพ แรงงาน ฯลฯ</p> <p>(๖) ข้อมูลเกี่ยวกับศาสนา ประเพณี วัฒนธรรม เช่น การนับถือศาสนา ประเพณีและงานประจำปี ภูมิปัญญาท้องถิ่น ภาษาถิ่น สินค้าพื้นเมือง และของที่ระลึก ฯลฯ และอื่นๆ</p> <p>(๗) ข้อมูลเกี่ยวกับทรัพยากรธรรมชาติ เช่น น้ำ ป่าไม้ ภูเขา คุณภาพของทรัพยากรธรรมชาติ ฯลฯ</p> <p>(๘) การสำรวจและจัดเก็บข้อมูลเพื่อการจัดทำแผนพัฒนาท้องถิ่นหรือการใช้ข้อมูล จปฐ.</p> <p>(๙) การประชุมประชาคมท้องถิ่น รูปแบบ วิธีการ และการดำเนินการประชุมประชาคมท้องถิ่น โดยใช้กระบวนการร่วมคิด ร่วมทำ ร่วมตัดสินใจ ร่วมตรวจสอบ ร่วมรับประโยชน์ ร่วมแก้ปัญหาปรึกษาหารือแลกเปลี่ยนเรียนรู้ เพื่อแก้ปัญหาสำหรับการพัฒนาท้องถิ่นตามอำนาจหน้าที่ขององค์กรปกครองส่วนท้องถิ่น</p>	<p>๒๐</p> <p>(๓)</p> <p>(๒)</p> <p>(๒)</p> <p>(๒)</p> <p>(๒)</p> <p>(๒)</p> <p>(๒)</p> <p>(๒)</p> <p>(๒)</p> <p>(๒)</p> <p>(๒)</p> <p>(๓)</p>	

ประเด็นการพิจารณา	รายละเอียดหลักเกณฑ์	คะแนน เต็ม	คะแนน ที่ได้
๒. การวิเคราะห์ สภาวการณ์และ ศักยภาพ	<p>ควรประกอบด้วยข้อมูลดังนี้</p> <p>(๑) การวิเคราะห์ที่ครอบคลุมความเชื่อมโยง ความสอดคล้องยุทธศาสตร์จังหวัด ยุทธศาสตร์การพัฒนาขององค์กรปกครองส่วนท้องถิ่นในเขตจังหวัด ยุทธศาสตร์ขององค์กรปกครองส่วนท้องถิ่น นโยบายของผู้บริหารท้องถิ่น รวมถึงความเชื่อมโยงแผนยุทธศาสตร์ชาติ ๒๐ ปี แผนพัฒนาเศรษฐกิจและสังคมแห่งชาติ และ Thailand ๔.๐</p> <p>(๒) การวิเคราะห์การใช้ผังเมืองรวมหรือผังเมืองเฉพาะและการบังคับใช้ ผลของการบังคับใช้ สภาวการณ์ที่เกิดขึ้นต่อการพัฒนาท้องถิ่น</p> <p>(๓) การวิเคราะห์ทางสังคม เช่น ด้านแรงงาน การศึกษา สาธารณสุข ความยากจน อาชญากรรม ปัญหายาเสพติด เทคโนโลยี จาไรต ประเพณี วัฒนธรรม ภูมิปัญญาท้องถิ่น เป็นต้น</p> <p>(๔) การวิเคราะห์ทางเศรษฐกิจ ข้อมูลด้านรายได้ครัวเรือน การส่งเสริมอาชีพ กลุ่มอาชีพ กลุ่มทางสังคม การพัฒนาอาชีพและกลุ่มต่างๆ สภาพทางเศรษฐกิจและความเป็นอยู่ทั่วไป เป็นต้น</p> <p>(๕) การวิเคราะห์สิ่งแวดล้อม พื้นที่สีเขียว ธรรมชาติต่างๆ ทางภูมิศาสตร์ กระบวนการหรือสิ่งที่เกิดขึ้น การประติษฐ์ที่มีผลต่อสิ่งแวดล้อมและการพัฒนา</p> <p>(๖) ผลการวิเคราะห์ศักยภาพเพื่อประเมินสถานการณ์การพัฒนาในปัจจุบันและโอกาสการพัฒนาในอนาคตของท้องถิ่น ด้วยเทคนิค SWOT Analysis ที่อาจส่งผลต่อการดำเนินงาน ได้แก่ S-Strength (จุดแข็ง) W-Weakness (จุดอ่อน) O-Opportunity (โอกาส) และ T-Threat (อุปสรรค)</p>	๒๐ (๕) (๓) (๓) (๓) (๓) (๓)	
๓. ยุทธศาสตร์ ๓.๑ ยุทธศาสตร์ของ เทศบาลตำบลห้วย เหนียว	ควรประกอบด้วยข้อมูลดังนี้ สอดคล้องกับสภาพสังคม เศรษฐกิจ สิ่งแวดล้อมของท้องถิ่น ประเด็นปัญหาการพัฒนา และแนวทางการพัฒนาที่สอดคล้องกับยุทธศาสตร์ขององค์กรปกครองส่วนท้องถิ่นและเชื่อมโยง หลักประชาธิรัฐ แผนยุทธศาสตร์ชาติ ๒๐ ปี แผนพัฒนาเศรษฐกิจและสังคมแห่งชาติ และ Thailand ๔.๐	๒๐ (๑๐)	
๓.๒ ยุทธศาสตร์ของ องค์กรปกครองส่วน ท้องถิ่นในเขตจังหวัด	สอดคล้องและเชื่อมโยงกับสภาพสังคม เศรษฐกิจ สิ่งแวดล้อมของท้องถิ่น และยุทธศาสตร์จังหวัด และเชื่อมโยงหลักประชาธิรัฐ แผนยุทธศาสตร์ชาติ ๒๐ ปี แผนพัฒนาเศรษฐกิจและสังคมแห่งชาติ และ Thailand ๔.๐	(๑๐)	
๓.๓ ยุทธศาสตร์ จังหวัด	สอดคล้องกับยุทธศาสตร์พัฒนากลุ่มจังหวัด ยุทธศาสตร์พัฒนาภาค แผนพัฒนาเศรษฐกิจและสังคมแห่งชาติ แผนการบริหารราชการแผ่นดิน นโยบาย/ยุทธศาสตร์ คสช. และนโยบายรัฐบาล หลักประชาธิรัฐ แผนยุทธศาสตร์ชาติ ๒๐ ปี และ Thailand ๔.๐	(๑๐)	
๓.๔ วิสัยทัศน์	วิสัยทัศน์ ซึ่งมีลักษณะแสดงสถานภาพที่องค์กรปกครองส่วนท้องถิ่นต้องการจะเป็น หรือบรรลุถึงอนาคตอย่างชัดเจน สอดคล้องกับโอกาสและศักยภาพที่เป็นลักษณะเฉพาะขององค์กรปกครองส่วนท้องถิ่น และสัมพันธ์กับโครงการพัฒนาท้องถิ่น	(๕)	
๓.๕ กลยุทธ์	แสดงให้เห็นช่องทาง วิธีการ ภารกิจหรือสิ่งที่ต้องทำตามอำนาจหน้าที่ขององค์กรปกครองส่วนท้องถิ่นที่จะนำไปสู่การบรรลุวิสัยทัศน์ หรือแสดงให้เห็นถึงความชัดเจนในสิ่งที่จะดำเนินการให้บรรลุวิสัยทัศน์นั้น	(๕)	
๓.๖ เป้าประสงค์ของ แต่ละประเด็นกลยุทธ์	เป้าประสงค์ของแต่ละประเด็นกลยุทธ์มีความสอดคล้องและสนับสนุนต่อกลยุทธ์ที่จะเกิดขึ้น มุ่งหมายสิ่งหนึ่งสิ่งใดที่ชัดเจน	(๕)	
๓.๗ จุดยืนทางยุทธ ศาสตร์ (Positioning)	ความมุ่งมั่นอันแน่วแน่ในการวางแผนพัฒนาท้องถิ่น เพื่อให้บรรลุวิสัยทัศน์ขององค์กรปกครองส่วนท้องถิ่น ซึ่งเกิดจากศักยภาพของพื้นที่จริงที่จะนำไปสู่ผลสำเร็จทางยุทธศาสตร์	(๕)	
๓.๘ แผนงาน	แผนงานหรือจุดมุ่งหมายเพื่อการพัฒนาในอนาคต กำหนดจุดมุ่งหมายในเรื่องใดเรื่องหนึ่งหรือแผนงานที่เกิดจากเป้าประสงค์ ตัวชี้วัด ค่าเป้าหมาย กลยุทธ์ จุดยืนทางยุทธศาสตร์และยุทธศาสตร์ขององค์กรปกครองส่วนท้องถิ่นที่มีความชัดเจน นำไปสู่การจัดทำโครงการพัฒนาท้องถิ่นในแผนพัฒนาท้องถิ่น โดยระบุแผนงานและความเชื่อมโยงดังกล่าว	(๕)	
๓.๙ ความเชื่อมโยง ของยุทธศาสตร์ใน ภาพรวม	ความเชื่อมโยงองค์รวมที่นำไปสู่การพัฒนาท้องถิ่นที่เกิดผลผลิต/โครงการจากแผนยุทธศาสตร์ชาติ ๒๐ ปี แผนพัฒนาเศรษฐกิจและสังคมแห่งชาติ ฉบับที่ ๑๒ Thailand ๔.๐ แผนพัฒนาภาค/แผนพัฒนากลุ่มจังหวัด/แผนพัฒนาจังหวัด ยุทธศาสตร์การพัฒนาขององค์กรปกครองส่วนท้องถิ่นในเขตจังหวัดและยุทธศาสตร์ขององค์กรปกครองส่วนท้องถิ่น	(๕)	
	รวมคะแนน	๑๐๐	

๓. แนวทางการพิจารณาการติดตามและประเมินผลโครงการเพื่อความสอดคล้องแผนพัฒนาท้องถิ่น

ประเด็นการพิจารณา	คะแนน
๑. การสรุปสถานการณ์การพัฒนา	๑๐
๒. การประเมินผลการนำแผนพัฒนาท้องถิ่นสู่ปฏิบัติในเชิงปริมาณ	๑๐
๓. การประเมินผลการนำแผนพัฒนาท้องถิ่นสู่ปฏิบัติในเชิงคุณภาพ	๑๐
๔. แผนงานและยุทธศาสตร์การพัฒนา	๑๐
๕. โครงการพัฒนา ประกอบด้วย	๖๐
(๑) ความชัดเจนของชื่อโครงการ	(๕)
(๒) กำหนดวัตถุประสงค์สอดคล้องกับโครงการ	(๕)
(๓) เป้าหมาย(ผลผลิตของโครงการ)มีความชัดเจนนำไปสู่การตั้งงบประมาณได้ถูกต้อง	(๕)
(๔) โครงการมีความสอดคล้องกับแผนยุทธศาสตร์ชาติ ๒๐ ปี	(๕)
(๕) เป้าหมาย(ผลผลิตของโครงการ) มีความสอดคล้องกับแผนพัฒนาเศรษฐกิจและสังคมแห่งชาติ	(๕)
(๖) โครงการมีความสอดคล้องกับ Thailand ๔.๐	(๕)
(๗) โครงการสอดคล้องกับยุทธศาสตร์จังหวัด	(๕)
(๘) โครงการแก้ไขปัญหาความยากจนหรือการเสริมสร้างให้ประเทศชาติ มั่นคง มั่งคั่ง ยั่งยืน ภายใต้หลักปรัชญา	(๕)
(๙) งบประมาณมีความสอดคล้องกับเป้าหมาย(ผลผลิตของโครงการ)	(๕)
(๑๐) มีการประมาณการราคาถูกต้องตามหลักวิธีการงบประมาณ	(๕)
(๑๑) มีการกำหนดตัวชี้วัด(KPI) และสอดคล้องกับวัตถุประสงค์และผลที่คาดว่าจะได้รับ	(๕)
(๑๒) ผลที่คาดว่าจะได้รับ สอดคล้องกับวัตถุประสงค์	(๕)
รวม	๑๐๐

๔. แนวทางการให้คะแนนแนวทางการพิจารณาการติดตามและประเมินผลโครงการเพื่อความสอดคล้องแผนพัฒนาท้องถิ่น

ประเด็นการพิจารณา	รายละเอียดหลักเกณฑ์	คะแนนเต็ม	คะแนนที่ได้
๑.การสรุปสถานการณ์การพัฒนา	เป็นการวิเคราะห์กรอบการจัดทำยุทธศาสตร์ขององค์กรปกครองส่วนท้องถิ่น (ใช้การวิเคราะห์ SWOT Analysis/Demand (Demand Analysis)/Global Demand และ Trend ปัจจัยและสถานการณ์การเปลี่ยนแปลงที่มีผลต่อการพัฒนา อย่างน้อยต้องประกอบด้วยการวิเคราะห์ศักยภาพด้านเศรษฐกิจ, ด้านสังคม, ด้านทรัพยากรธรรมชาติและสิ่งแวดล้อม)	๑๐	
๒. การประเมินผลการนำแผนพัฒนาท้องถิ่นไปปฏิบัติในเชิงปริมาณ	๑) การควบคุมที่มีการใช้ตัวเลขต่างๆ เพื่อนำมาใช้วัดผลในเชิงปริมาณ เช่น การวัดจำนวนโครงการ กิจกรรม งานต่างๆ ก็คือผลผลิตนั้นเองว่าเป็นไปตามที่ตั้งเป้าหมายเอาไว้หรือไม่ จำนวนที่ดำเนินการจริงตามที่ได้กำหนดไว้เท่าไร จำนวนที่ไม่สามารถดำเนินการได้มีจำนวนเท่าไร สามารถอธิบายได้ตามหลักประสิทธิภาพ (Efficiency) ของการพัฒนาท้องถิ่นตามอำนาจหน้าที่ที่ได้กำหนดไว้ ๒) วิเคราะห์ผลกระทบ/สิ่งที่กระทบ (Impact) โครงการที่ดำเนินการในเชิงปริมาณ (Quantitative)	๑๐	

ประเด็นการพิจารณา	รายละเอียดหลักเกณฑ์	คะแนนเต็ม	คะแนนที่ได้
๓. การประเมินผลการนำแผนพัฒนาท้องถิ่นไปปฏิบัติในเชิงคุณภาพ	<p>๑) การประเมินประสิทธิผลของแผนพัฒนาในเชิงคุณภาพคือการนำเอาเทคนิคต่างๆ มาใช้เพื่อวัดว่าภารกิจ โครงการ กิจกรรม งานต่างๆ ที่ดำเนินการในพื้นที่นั้นๆ ตรงต่อความต้องการของประชาชนหรือไม่และเป็นไปตามอำนาจหน้าที่หรือไม่ ประชาชนพึงพอใจหรือไม่ สิ่งของ วัสดุ ครุภัณฑ์ การดำเนินการต่างๆ มีสภาพหรือลักษณะถูกต้อง คงทนถาวร สามารถใช้การได้ตามวัตถุประสงค์หรือไม่ ซึ่งเป็นไปตามหลักประสิทธิผล(Effectiveness)ผลการปฏิบัติราชการที่บรรลุวัตถุประสงค์และเป้าหมายของแผนการปฏิบัติราชการตามที่ได้รับงบประมาณดำเนินการ รวมถึงสามารถเทียบเคียงกับส่วนราชการหรือหน่วยงาน</p> <p>๒) วิเคราะห์ผลกระทบ/สิ่งที่กระทบ (Impact) โครงการที่ดำเนินการในเชิงคุณภาพ (Qualitative)</p>	๑๐	
๔. แผนงานและยุทธศาสตร์การพัฒนา	<p>๑) วิเคราะห์แผนงาน งาน ที่เกิดจากด้านต่างๆ มีความสอดคล้องกับยุทธศาสตร์ขององค์กรปกครองส่วนท้องถิ่นในมิติต่างๆ จนนำไปสู่การจัดทำโครงการพัฒนาท้องถิ่นโดยใช้ SWOT Analysis/Demand (Demand Analysis)/Global Demand/Trend หรือหลักการบูรณาการ (Integration) กับองค์กรปกครองส่วนท้องถิ่นที่มีพื้นที่ติดต่อกัน</p> <p>๒) วิเคราะห์แผนงาน งาน ที่เกิดจากด้านต่างๆ ที่สอดคล้องกับการแก้ไขปัญหาความยากจนหลักประชารัฐ</p>	๑๐	
<p>๕. โครงการพัฒนา</p> <p>๕.๑ ความชัดเจนของชื่อโครงการ</p> <p>๕.๒ กำหนดวัตถุประสงค์ สอดคล้องกับโครงการ</p> <p>๕.๓ เป้าหมาย (ผลผลิตของโครงการ) มีความชัดเจนนำไปสู่การตั้งงบประมาณได้ถูกต้อง</p> <p>๕.๔ โครงการมีความสอดคล้องกับแผนยุทธศาสตร์ ๒๐ ปี</p> <p>๕.๕ เป้าหมาย (ผลผลิตของโครงการ) มีความสอดคล้องกับแผนพัฒนาเศรษฐกิจและสังคมแห่งชาติ</p>	<p>ควรประกอบด้วยข้อมูลดังนี้</p> <p>เป็นโครงการที่มีวัตถุประสงค์สนองต่อแผนยุทธศาสตร์การพัฒนาขององค์กรปกครองส่วนท้องถิ่นและดำเนินการเพื่อการพัฒนาบรรลุตามวิสัยทัศน์ขององค์กรปกครองส่วนท้องถิ่นที่กำหนดไว้ ชื่อโครงการมีความชัดเจน มุ่งไปเรื่องใดเรื่องหนึ่ง อ่านแล้วเข้าใจได้ว่าจะพัฒนาอะไรในอนาคต</p> <p>มีวัตถุประสงค์ชัดเจน (clearobjective) โครงการต้องกำหนดวัตถุประสงค์สอดคล้องกับความเป็นมาของโครงการ สอดคล้องกับหลักการและเหตุผล วิธีการดำเนินงานต้องสอดคล้องกับวัตถุประสงค์ มีความเป็นไปได้ชัดเจน มีลักษณะเฉพาะเจาะจง</p> <p>สภาพที่ยากให้เกิดขึ้นในอนาคตเป็นทิศทางที่ต้องไปให้ถึงเป้าหมายต้องชัดเจน สามารถระบุจำนวนเท่าไร กลุ่มเป้าหมายคืออะไร มีผลผลิตอย่างไร กลุ่มเป้าหมาย พื้นที่ดำเนินงาน และระยะเวลาดำเนินงาน อธิบายให้ชัดเจนว่าโครงการนี้จะทำที่ไหน เริ่มต้นในช่วงเวลาใดและจบลงเมื่อไร ใครคือกลุ่มเป้าหมายของโครงการ หากกลุ่มเป้าหมายมีหลายกลุ่ม ให้บอกชัดเจนไปว่าใครคือกลุ่มเป้าหมายหลัก ใครคือกลุ่มเป้าหมายรอง</p> <p>โครงการสอดคล้องกับ (๑) ความมั่นคง (๒) การสร้างความสามารถในการแข่งขัน (๓) การพัฒนาและเสริมสร้างศักยภาพคน (๔) การสร้างโอกาสความเสมอภาคและเท่าเทียมกันทางสังคม (๕) การสร้างการเติบโตบนคุณภาพชีวิตที่เป็นมิตรต่อสิ่งแวดล้อม (๖) การปรับสมดุลและพัฒนาระบบการบริหารจัดการภาครัฐ เพื่อให้เกิดความมั่นคง มั่งคั่งยั่งยืน</p> <p>โครงการมีความสอดคล้องกับแผนพัฒนาเศรษฐกิจและสังคมแห่งชาติฉบับที่ ๑๒ โดย (๑) ยึดหลักปรัชญาของเศรษฐกิจพอเพียง (๒) ยึดคนเป็นศูนย์กลางการพัฒนา (๓) ยึดวิสัยทัศน์ภายใต้อุทธศาสตร์ชาติ ๒๐ ปี (๔) ยึดเป้าหมายอนาคตประเทศไทย ๒๕๗๔ (๕) ยึดหลักการนำไปสู่การปฏิบัติให้เกิดผลสัมฤทธิ์อย่างจริงจังใน ๕ ปีที่ต่อยอดไปสู่ผลสัมฤทธิ์ที่เป็นเป้าหมายระยะยาว ภายใต้แนวทางการพัฒนา (๑) การยกระดับศักยภาพการแข่งขันและการหลุดพ้นกับดักรายได้ปานกลางสู่รายได้สูง (๒) การพัฒนาศักยภาพคนตามช่วงวัยและการปฏิรูประบบเพื่อสร้างสังคมสูงวัยอย่างมีคุณภาพ (๓) การลดความเหลื่อมล้ำทางสังคม (๔)การรองรับการเชื่อมโยงภูมิภาคและความเป็นเมือง (๕) การสร้างความเจริญเติบโตทางเศรษฐกิจและสังคมอย่างเป็นมิตรกับสิ่งแวดล้อม (๖)การบริหารราชการแผ่นดินที่มีประสิทธิภาพ</p>	๖๐ (๕) (๕) (๕) (๕)	

ประเด็นการพิจารณา	รายละเอียดหลักเกณฑ์	คะแนนเต็ม	คะแนนที่ได้
<p>๕. โครงการพัฒนา (ต่อ)</p> <p>๕.๖ โครงการมีความสอดคล้องกับ Thailand ๔.๐</p>	<p>โครงการมีลักษณะหรือสอดคล้องกับการปรับเปลี่ยนโครงสร้างเศรษฐกิจไปสู่ Value-Based Economy หรือเศรษฐกิจที่ขับเคลื่อนด้วยนวัตกรรมทำน้อย ได้มาก เช่น (๑) เปลี่ยนจากการผลิตสินค้าโภคภัณฑ์ไปสู่สินค้าเชิงนวัตกรรม (๒) เปลี่ยนจากการขับเคลื่อนประเทศด้วยภาคอุตสาหกรรม ไปสู่การขับเคลื่อนด้วยเทคโนโลยี ความคิดสร้างสรรค์และนวัตกรรม (๓) เปลี่ยนจากการเน้นภาคการผลิตสินค้า ไปสู่การเน้นภาคบริการมากขึ้น รวมถึงโครงการที่เติมเต็มด้วยวิทยาการ ความคิดสร้างสรรค์ นวัตกรรม วิทยาศาสตร์ เทคโนโลยี และการวิจัยและพัฒนาแล้วต่อยอดความได้เปรียบเชิงเปรียบเทียบ เช่น ด้านเกษตร เทคโนโลยีชีวภาพ สาธารณสุข วัฒนธรรม ฯลฯ</p>	(๕)	
<p>๕.๗ โครงการสอดคล้องกับยุทธศาสตร์จังหวัด</p>	<p>โครงการพัฒนาท้องถิ่นมีความสอดคล้องกับทั้งระยะเวลาของแผนพัฒนาจังหวัดที่ได้กำหนดขึ้น เพื่อขับเคลื่อนการพัฒนาท้องถิ่นเสมือนหนึ่งการขับเคลื่อนการพัฒนาจังหวัด ซึ่งไม่สามารถแยกส่วนใดส่วนหนึ่งออกจากกันได้ นอกจากนี้โครงการพัฒนาท้องถิ่นต้องเป็นโครงการเชื่อมต่อหรือเดินทางไปด้วยกันกับยุทธศาสตร์จังหวัดที่ได้กำหนดขึ้นที่เป็นปัจจุบัน</p>	(๕)	
<p>๕.๘ โครงการแก้ไขปัญหาความยากจนหรือการเสริมสร้างให้ประเทศชาติมั่นคงมั่งคั่งยั่งยืนภายใต้หลักประชารัฐ</p>	<p>เป็นโครงการที่ดำเนินการภายใต้พื้นฐานความพอเพียงที่ประชาชนดำเนินการเองหรือร่วมดำเนินการ เป็นโครงการต่อยอดและขยายได้เป็นโครงการที่ประชาชนต้องการ เพื่อให้เกิดความยั่งยืน ซึ่งมีลักษณะที่จะให้ท้องถิ่นมีความมั่นคง มั่งคั่ง ยั่งยืน เป็นท้องถิ่นที่พัฒนาแล้ว ด้วยการพัฒนาตามปรัชญาเศรษฐกิจพอเพียง</p>	(๕)	
<p>๕.๙ งบประมาณ มีความสอดคล้องกับเป้าหมาย (ผลผลิตของโครงการ)</p>	<p>งบประมาณโครงการพัฒนาจะต้องคำนึงถึงหลักสำคัญ ๕ ประการในการจัดทำโครงการ ได้แก่ (๑) ความประหยัด (Economy) (๒) ความมีประสิทธิภาพ (Efficiency) (๓) ความมีประสิทธิภาพ (Effectiveness) (๔) ความเหลื่อมล้ำในการพัฒนาท้องถิ่น นำไปสู่ความยุติธรรม (Equity) (๕) ความโปร่งใส (Transparency)</p>	(๕)	
<p>๕.๑๐ มีการประมาณการราคาถูกต้องตามหลักวิธีการงบประมาณ</p>	<p>การประมาณการราคาเพื่อการพัฒนาต้องให้สอดคล้องกับโครงการถูกต้องตามหลักวิชาการ ทางช่าง หลักของราคากลาง ราคากลางท้องถิ่นมีความโปร่งใสในการกำหนดราคาและตรวจสอบได้ในเชิงประจักษ์</p>	(๕)	
<p>๕.๑๑ มีการกำหนดตัวชี้วัด (KPI) และสอดคล้องกับวัตถุประสงค์และผลที่คาดว่าจะได้รับ</p>	<p>มีการกำหนดดัชนีชี้วัดผลงาน (Key Performance Indicator : KPI) ที่สามารถวัดได้ (measurable) ใช้บอกประสิทธิผล (effectiveness) ใช้บอกประสิทธิภาพ (efficiency) ได้ เช่น การกำหนดความพึงพอใจ การกำหนดร้อยละ การกำหนดอันเกิดจากผลของวัตถุประสงค์ที่เกิดขึ้นสิ่งที่ได้รับ (การคาดการณ์ คาดว่าจะได้รับ)</p>	(๕)	
<p>๕.๑๒ ผลที่คาดว่าจะได้รับสอดคล้องกับวัตถุประสงค์</p>	<p>ผลที่ได้รับเป็นสิ่งที่เกิดขึ้นได้จริงจากการดำเนินการตามโครงการพัฒนาซึ่งสอดคล้องกับวัตถุประสงค์ที่ตั้งไว้ การได้ผลหรือผลที่เกิดขึ้นจะต้องเท่ากับวัตถุประสงค์หรือมากกว่า วัตถุประสงค์ ซึ่งการเขียนวัตถุประสงค์ ควรคำนึงถึง (๑) ความเป็นไปได้และมีความเฉพาะเจาะจง ในการดำเนินงานตามโครงการ (๒) วัดและประเมินผลระดับของความสำเร็จได้ (๓) ระบุสิ่งที่ต้องการดำเนินงานอย่างชัดเจนและเฉพาะเจาะจงมากที่สุดและสามารถปฏิบัติได้ (๔) เป็นเหตุเป็นผล สอดคล้องกับความเป็นจริง (๕) ส่งผลต่อการบ่งบอกเวลาได้</p>	(๕)	
	รวมคะแนน	๑๐๐	